



Stauden Becker

Stauden • Gräser • Farne
Wasserpflanzen • Bodendecker



The background of the page is a lush garden bed. It features tall, thin grasses in shades of green and yellow. Interspersed among the grasses are various flowers: a prominent purple flower spike on the left, yellow daisy-like flowers, and clusters of small pink and light blue flowers. The overall scene is bright and colorful, suggesting a healthy, well-maintained garden.

INHALT

Über uns	4
Stauden Ring	6
Stauden des Jahres / Gartenschätze	7
Stauden-Mischungen	8
Web-Shop / Beetplaner	9
Verkaufshilfen	10
Umweltschutz bei Stauden Becker	12
Tag der offenen Tür 2024	15
Legende / Lebensbereiche	16
Stauden	18
Bodendecker / Gehölze	49
Gräser	52
Farne	56
Wasserpflanzen	57
Kräuter	60
AGBs	64
Anfahrt	67

ÜBER UNS: NOCH STÄRKER MIT DEM STAUDEN RING!

Sehr geehrte Kunden,

Spinnen sind nicht jedermanns Sache. Aber schlau sind sie, denn Sie bauen Netze. Die Vorteile eines starken Netzwerks muss man niemanden erklären – deshalb haben auch wir uns neu vernetzt. Seit diesem Jahr sind wir Mitglied des Stauden Ring und können Sie dadurch noch umfassender beraten und unterstützen. Profitieren Sie zum Beispiel vom neuen digitalen „Beetplaner“, der eine Stauden-Datenbank mit den vorrätigen Stückzahlen der jeweiligen Sorte kombiniert. Das Tool findet geeignete Stauden für Ihre jeweilige Situation und ist somit eine hervorragende Ergänzung zu unserer persönlichen Beratung sowie unseren etablierten Stauden-Mischungen. Weitere Verkaufshilfen für Sie sind zum Beispiel der „Stauden Berater“, ein Grundlagenwerk zu Produktion und Verwendung. Die „Stauden Praxis“ greift aktuelle Schwerpunktthemen auf. In der „Stauden Fibel“ sind rund 400 Stauden mit ihren Ansprüchen beschrieben. Wie heißt es so schön: Das alles, und noch viel mehr... finden sie auf unserer Internetseite.

MIT BARBIE ZUM BUNDESEHRENPREIS

Übrigens ist beides auch frisch preisgekrönt: Der Beetplaner erhielt einen Taspo Award als „Beste Produktidee B2B“; und unsere Stauden wurden auf der Bundesgartenschau Mannheim mit zahlreichen Medaillen und dem Ehrenpreis des Bundesministeriums für Ernährung und Landwirtschaft in Silber ausgezeichnet. Für den Ehrenpreis wurden unsere Pflanzungen und Ideen aus über 300 Ausstellern aufgrund der hohen Qualität ausgewählt.

Uns persönlich hat dabei die Konzeption unserer „mobilen Gärten“ besonders viel Spaß gemacht. Aus gebrauchten Paletten haben wir bewegliche Beete gebaut und darin zum Beispiel Barbie und den Star-Wars-Helden eigene Pflanzmischungen gewidmet. Für den Barbie-Garten haben wir passend zum neuen Kinofilm ein pinkes Feuerwerk aus Echinacea, Gaura, Lythrum und Eupatorium gestaltet. Im Star-Wars-Garten trafen quasi Jedi auf Sith, Stauden mit weißen Blüten und hellem Laub auf ihre Gegenstücke in schwarz, etwa mit Heuchera, Ajuga und Delphinium. Wenn Sie also auf der Suche nach neuen Ideen und funktionierenden Mischungen sind, dürfen Sie sich auf unsere Mitarbeit gerne verlassen. Von „Summerfeeling“ über „Insektengarten“ und Sonnenhüte-Spezial bis „Strandgefühl“, solche Konzepte haben die Besucher und die Fachjury auf der Bundesgartenschau Mannheim durchweg begeistert. Wir nehmen dieses Ergebnis als großes Lob mit in unsere tägliche Arbeit und sehen den Bundesehrenpreis als Ansporn, weiterhin so gute Qualitäten zu produzieren. Und weitere Konzepte zu erarbeiten.



FRISCHER WIND DURCH JUNGE MITARBEITER

Die Ideen zu den erfolgreichen Pflanzmischungen stammen bei uns übrigens immer aus dem ganzen Team. Da kommen dann junge Blickwinkel und gestandenes Fachwissen ausgeglichen zusammen. Wir sind seit vielen Jahren Ausbildungsbetrieb und bekommen von den jungen Mitarbeitern laufend neue Impulse zu den Ansichten und Geschmäckern der neueren Jahrgänge. Die Azubis oder auch frisch gebackenen Gesellen werden bei uns direkt aktiv mit einbezogen, wenn wir neue Konzepte entwickeln. Die ebenso wichtigen soliden Erfahrungswerte über die Pflanzenproduktion und -anwendung steuern dann unsere langjährigen Mitarbeiter zuverlässig bei. So wird die Arbeit zu einer runden Sache und alle profitieren vom Austausch untereinander – auch Sie als unsere Kunden. Schließlich suchen wir auch immer nach neuen Impulsen von außen, denn Betriebsblindheit können wir nicht gebrauchen. Dafür sind wir in zahlreichen Netzwerken aktiv. Tim Becker engagiert sich im Netzwerk junger Staudengärtner, Kordula Becker ist Vorstandsmitglied im Bund deutscher Staudengärtner und Vorsitzende des Arbeitskreis Ausbildung. Martin Becker ist Mitglied der Prüfungskommission der Staudengärtner der Landwirtschaftskammer NRW, Vorsitzender im Gartenbau-Kreisverband Wesel, Mitglied der Arbeitsgemeinschaft Friedhofsangelegenheiten und Mitglied im Beirat für Ausstellerfragen der Deutschen Bundesgartenschau-Gesellschaft.



ÜBER 2000 STAUDENSORTEN

Um hochwertige Pflanzen auch in großen Stückzahlen produzieren zu können, arbeiten wir auf 3,8 Hektar Außenfläche, davon 900 Quadratmeter schattiert, sowie auf 3800 Quadratmetern Gewächshausfläche für Sie. Rund 60 Prozent der benötigten Jungpflanzen produzieren wir selbst, damit wir Ihnen ein hohes Maß an Sortenechtheit gewähren können. Mit all unserem Wissen, viel Zeit und Herzblut testen wir neue Sorten bei uns zunächst auf ihre Beständigkeit und den besten Standort hin. Nicht umsonst führen wir das Qualitätszeichen Stauden des Bundes deutscher Staudengärtner und sind zertifiziert nach Global G.A.P. Mit unserer Auswahl von über 2000 Staudensorten, Gräsern und Wasserpflanzen, Bodendeckern und bodendeckenden Gehölzen haben wir stets genug Spielraum für Ihre individuellen Konzepte, ob für den Landschaftsbau, für Dachbegrünungen oder Grabgestaltungen.

Wir freuen uns auf ein gut vernetztes 2024 mit Ihnen.

Martin und Kordula Becker





STAUDEN RING – GEMEINSAM ZUM ERFOLG



Wir begrüßen unser neues Stauden Ring Mitglied:
Stauden Becker in Dinslaken

Seit über 30 Jahren steht die Staudengärtnerei von Kordula und Martin Becker für Qualitätsstauden in einem breiten Sortiment. Der Betrieb beliefert sowohl den Garten- und Landschaftsbau als auch den gärtnerischen Fachhandel. Der Stauden Ring freut sich über einen neuen, engagierten Partner, der zukünftig die Kunden in der Region betreuen wird. Auch die nächste Generation ist gesichert. Tim Becker ist nach erfolgreicher Meisterprüfung bereits in die Unternehmensleitung eingebunden.

Gerne stehe ich Ihnen als verantwortliche Koordinatorin des Stauden Ring für Fragen und Anregungen zur Verfügung.



Nicole Klattenhoff
Stauden Ring GmbH
Wehdestr. 4
26123 Oldenburg
Tel. 0049 (0) 441 / 36109877
Fax 0049 (0) 441 / 36109876
info@staudenring.com
www.staudenring.com

Die Partnerbetriebe des Stauden Ring überzeugen mit guten Pflanzenqualitäten, fachlicher Kompetenz und umfassenden Dienstleistungen. Aus der Region für die Region kultiviert und vermarktet der Stauden Ring im engen Kontakt mit den Kunden. Das Handeln ist geprägt von Fairness und Transparenz gegenüber den Geschäftspartnern, zukunftsweisenden Innovationen und ökologischer Verantwortung.

STAUDEN FIBEL

Auf 52 Seiten werden 400 Stauden aufgeführt und gegliedert nach den Bereichen Sonne (Höhe bis 40 cm und ab 40 cm), Halbschatten, Schatten, Kräuter und Wassergarten mit verschiedenen Wasserzonen. Damit die

gewünschte Sorte rasch gefunden wird, gibt es zwei Inhaltsverzeichnisse: nach deutschem und nach botanischem Namen. Bildmotive, Sortiment und Kurzbeschreibungen sind erweitert worden.



Stauden Fibel, A4, 52 Seiten, 4-farbig

- Finn Schachtschneider ② Xandi Schmidhammer ⑦
③ Henryk Härtel Nicole Klattenhoff ⑤ Rüdiger Schweiss ① Peter Schwermer
⑧ Eric Bachofner Christoph Hokema ⑥

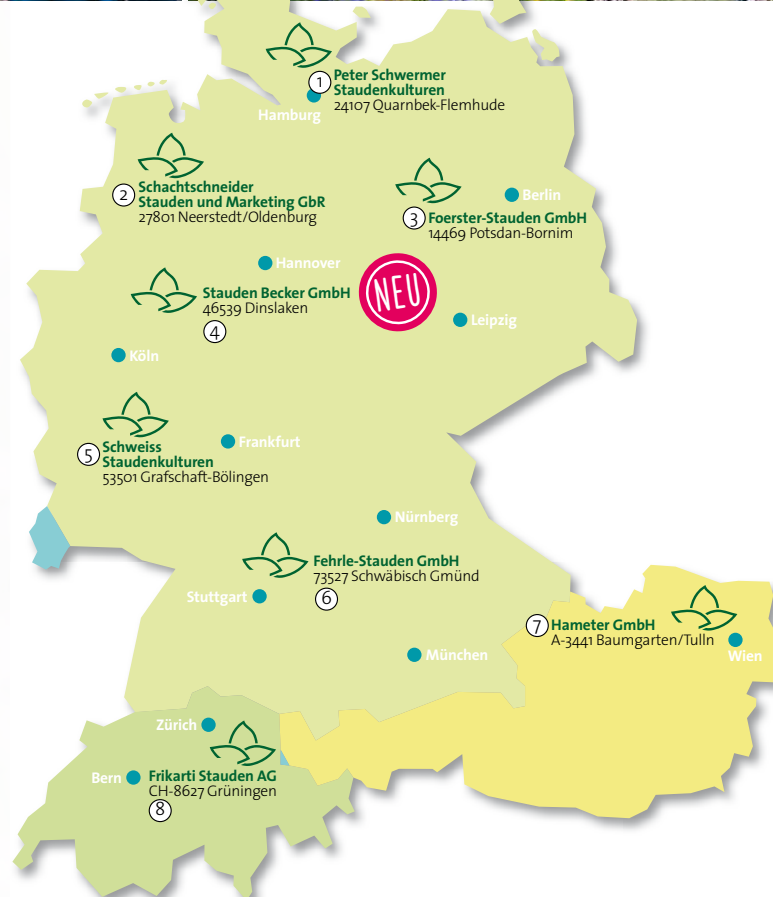

LYTHRUM – STAUDE DES JAHRES



Die Weideriche siedeln in der Natur entlang von Flüssen und in Feuchtgebieten. Auch in Gärten werden frische bis feuchte, nährstoffreiche Standorte bevorzugt. Die hierzulande bekanntesten Arten sind der heimische Blut-Weiderich (*Lythrum salicaria*) und der in Südeuropa verbreitete Ruten-Weiderich (*L. virgatum*). Beide Arten sind sehr ähnlich in ihrem Erscheinungs-

bild und ihren Ansprüchen. Ein Rückschnitt nach der Blüte beugt einer Versamung im Garten vor. Die zuverlässigen Stauden bringen, je nach Sortenwahl, dezente oder kräftige Farbaspekte ins sonnige Beet. Die weißen bis violett-purpuren Blüten finden auch bei Insekten großen Anklang.



Tischaufsteller, 40 x 100 cm, wetterfest und UV-beständig, mit Halter

GARTENSCHÄTZE – NEUHEITEN UND RARITÄTEN



Tischbanner, wetterfest, 250 x 21 cm



Das Bildetikett für die Gartenschätze

Nicht jede Pflanze findet die Beachtung, die sie verdient. Vielfach vergehen Jahre, bis wertvolle Neuheiten ihren Durchbruch in unseren Sortimenten erreichen. Gartenschätze sind kritisch geprüfte und für besonders gartenwürdig befundene Stauden, die sich durch beste Gesundheit und solide Winterhärte auszeichnen. Bei der Präsentation der Gartenschätze unterstützen wir Sie mit unserem bewährten Tischbanner.



STAUDENMISCHUNGEN – ERLEBNISREICH, DYNAMISCH, PFLEGELEICHT



Stauden Planer, A4, 96 Seiten, 4-farbig



Blütensaum Veitshöchheim



Blüenschleier Bernburg



Schattenperle

Staudenmischungen sind in sich funktionierende Pflanzkonzepte mit hoher Attraktivität, die perfekt ihrem jeweiligen Standort angepasst sind. Sie werden nach Quadratmeterbedarf bestellt und lassen sich einfach pflanzen. Vom Frühjahr bis in den Spätherbst erfreuen sie den Betrachter mit Blüten und sorgen selbst im Winter mit interessanten Strukturen und Fruchtständen für abwechslungsreiche Aspekte.

Service und Lieferung

Wir benötigen von Ihnen nur die zu bepflanzende Fläche in Quadratmetern und errechnen für Sie den nötigen Pflanzbedarf. Die Stauden werden kommissioniert und gekennzeichnet. Pflanz Sie Ihre Staudenmischungen im Frühjahr, werden dabei gleich die Zwiebeln reserviert und Ihnen im Herbst automatisch zugestellt.

Im Stauden Planer finden Sie die wichtigsten Staudenmischungen für die relevantesten Standorte und weitere Staudenempfehlungen für verschiedene Gartensituationen.

Alle unsere Staudenmischungen finden Sie auch im Webshop.

shop.stauden-becker.de

STAUDEN PRAXIS

NEU

Wetterextreme nehmen zu. Insbesondere Trockenheit, aber auch Starkregenereignisse, fordern Mensch und Natur. Die neue Stauden Praxis „Klimakünstler“ informiert über die Anlage angepasster Pflanzungen. Neben Staudenlisten und Bepflanzungsvorschlägen gibt das Heft auf 8 Seiten Auskunft zum richtigen Mulchmaterial und der korrekten Düngung.



Stauden Praxis, A4, 8 Seiten, 4-farbig

EINFACH UND BEQUEM BESTELLEN – WEBSHOP, BESTELL-APP UND BEETPLANER

Wöchentlich überprüfen wir unsere kompletten Bestände, um Ihnen den Einkauf zu erleichtern. Dieser hohe Aufwand findet Eingang in alle digitalen Bereiche. Daneben liefert der Webshop auch eine Aussage über die Qualität der Stauden.

Webshop

Unseren Onlineshop haben wir für Sie kontinuierlich weiterentwickelt. Sie finden darin unser gesamtes Sortiment an Stauden. Über Filtereigenschaften kommen Sie zu Ihren Wunsch-Stauden. Daneben hält der Shop einige

besondere Tools für Sie parat, die wir Ihnen gerne vorstellen möchten.
shop.stauden-becker.de

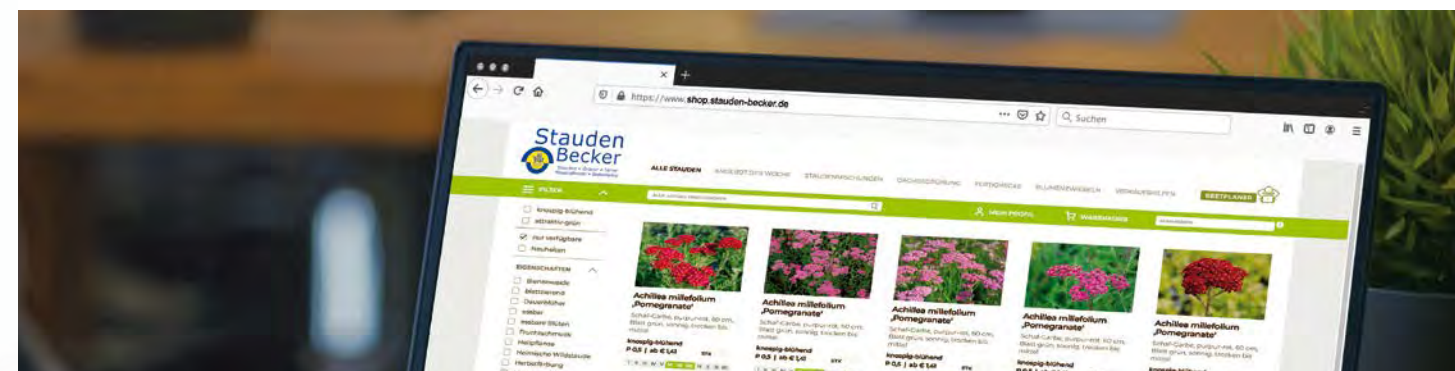

Stauden Aktuell

Das Wochenangebot finden Sie stets als in der neusten Ausgabe im Shop vor. Zur Liste auf Papier bieten sich verschiedene Vorteile: Es sind Bilder zu den Artikeln sichtbar. Zudem werden Bestellmengen und die Auftragssumme addiert, sodass Sie mögliche Freihausmengen und Lieferkosten immer im Blick behalten können. Daneben finden sich weitere Sortierungen der aktuellen Liste im Shop, um das Angebot gemäß Ihren Vorstellungen darzustellen.

Quick Order

Dieses neuere Tool finden Sie als zusätzlichen Button im Stauden Aktuell. Anhand Ihrer Mengenvorgaben wird eine vielfältige Bestellung aus dem Wochenangebot generiert. Natürlich lassen sich die Artikel im Nachgang noch austauschen und ergänzen. Quick Order empfiehlt sich vor allem zur schnellen Bestellung in stressigen Frühjahrswochen, wenn kaum Zeit für eine Auswahl aus dem umfangreichen Wochenangebot bleibt.

Ihr Kundenkonto

Der Kunde wünscht eine Nachbestellung oder Sie möchten alte Planungen als Grundlage einer weiteren Bepflanzung verwenden? Kein Problem, denn die Bestellungen lassen sich mit projektbezogenen Titeln versehen. Damit ist Ihr Kundenkonto Ihre übersichtliche Ablage über vergangene Bestellungen.

Ersatzvorschläge

Leider kommt es mal vor, dass Ihre Lieblingssorte zeitweise vergriffen ist. Anhand eines Suchschemas schlägt Ihnen unser Shop bei Nichtverfügbarkeit einen möglichst gleichwertigen Artikel vor. Zuerst wird in derselben Art, anschließend in der Gattung, zu guter Letzt anhand der Blütenfarbe und des Standortes eine Vorauswahl getroffen. Diese Funktion findet sich im Shop, als auch beim Wiederherstellen von alten Bestellungen im Warenkorb wieder.

Beetplaner

Mit diesem einzigartigen Tool kann auf unser umfangreiches Pflanzenwissen zugegriffen und in einfachen Schritten ein Staudenbeet geplant werden. Das große Plus: Es werden die passenden Stauden aus dem gesamten Sortiment angezeigt, welche Ihren Vorgaben entsprechen. So werden Ihnen auch Arten empfohlen, die Sie ansonsten vielleicht seltener verwenden. Die Bestandsmenge wird berücksichtigt, so können Sie sicher sein, dass alle Pflanzen lieferbar sind. Eine bessere Erklärung und ersten Einblick in den Beetplaner liefert Ihnen unser kompaktes Video in 150 Sekunden (bitte QR-Code scannen).
shop.stauden-becker.de



Bestell-App

Die überarbeitete App überzeugt mit neuer Funktionalität und Gestaltung. Über die Suche haben Sie Zugriff auf unser gesamtes Sortiment. Sehr nützlich ist der Abgleich der App mit den lieferbaren Beständen. Vergriffene Artikel sind damit für Sie direkt ersichtlich. Ein wichtiges Tool für Gartencenter ist die Scanfunktion: Über den EAN des Buntbild-Etiketts kommen Sie ohne Umwege zu der gewünschten Pflanze. Diese Funktion ist im Vergleich zur alten App erheblich beschleunigt. Ein weiterer Vorteil: Der GalaBau kann direkt von der Baustelle bestellen! Weiterhin verfügt die neue Version der App nun über Bilder von den meisten Stauden.



Suchbegriff: Stauden Ring



NEKTAR-OASE – DAS PARADIES FÜR BIENEN UND SCHMETTERLINGE

Nährpflanzen liefern ein fast ganzjähriges Angebot an Nektar und Pollen für Bienen, Schmetterlinge und andere Insekten. Und von einem insektenfreundlichen Garten profitieren auch die Vögel. Grundsätzlich gilt: Je naturnaher ein Garten, desto mehr eignet er sich als Lebensraum für Bienen und Schmetterlinge. Je vielfältiger der

Lebensraum und je größer die Pflanzenvielfalt, desto mehr Insekten werden sich im Garten ansiedeln. Unsere Nektar-Oase ist ein wahrer Insektenmagnet und zaubert vom Frühjahr bis zum Herbst eine Blütenpracht in jeden Garten. Fordern Sie bei uns die aktuelle Sortenliste der Bienen- und Schmetterlingstauden an.

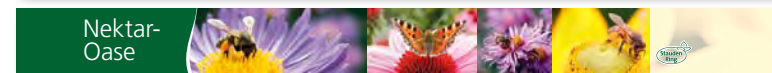
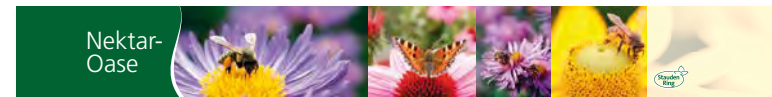

Tischbanner, wetterfest, 250 x 29 cm

Tischbanner, wetterfest, 250 x 21 cm

Hissflagge, 120 x 300 cm



Tischaufsteller, wetterfest, 30 x 100 cm

DEINE SCHMETTERLINGS-SCHNECKENRESISTENTE STAUDEN

Wir unterstützen Sie mit einer Liste schmetterlingsfreundlicher Stauden. Über die angegebenen Blütenzeiträume können Sie mit Leichtigkeit zu ganzjährigen Schmetterlingsbeeten beraten. Und natürlich bieten wir Ihnen das gesamte Gartenjahr blühende Stauden, aus umweltschonender Produktion, zur Unterstützung der Schmetterlingsvielfalt. Der Tischaufsteller „Deine Schmetterlingsstauden“ eignet sich hervorragend als Verkaufshilfe auf den Staudentischen und für eine herausgehobene Warenpräsentation.



Tischaufsteller, 40 x 100 cm, wetterfest und UV-beständig, mit Halter

Wer ohne Schneckenkörner auskommen möchte, sollte Pflanzen verwenden, die den Schnecken nicht schmecken. Es gibt eine ganze Reihe an resistenten Stauden, um die die lästigen Kriechtiere einen Bogen machen. Farne und Gräser werden grundsätzlich ignoriert und sind ungenießbar für Schnecken. Wenig Freude haben sie auch an Pflanzen mit behaartem, stacheligem oder festem Blattwerk sowie an Pflanzen, die Giftstoffe enthalten. Fordern Sie unsere aktuelle Sortenliste mit den schneckenresistenten Stauden an.

- 1 Tischbanner, 250 x 29 cm
- 2 Tischbanner, 250 x 21 cm
- 3 Tischaufsteller, 67 x 47 cm
- 4 Transparente Tafel zum Einschub vor die Tischbanner, DIN A5
- 5 Stabetikett



ETIKETTENFAMILIE

Die geschwungene Linie neben der Preisgruppe zeigt, ob sich die Staude für die Sonne (gelbe Linie) oder für den Schatten eignet (graue Linie). Beim Aufstellen in der Verkaufsfläche können Sie so leicht anhand unseres Bildetikettes die Stauden nach Sonne und Schatten einsortieren. Anhand der Symbole auf der Vorderseite erhalten Sie alle wichtigen Informationen zur Pflanze auf einen Blick.



TISCHAUFSTELLER UND TISCHBANNER

Die Tischaufsteller

Aufgrund der steigenden Nachfrage nach diesen flexibel einsetzbaren, standfesten Aufstellern, bieten wir diese nun zusätzlich zu den Aktionsthemen auch für die Präsentationsbereiche an. Die stabile, wiederverwendbare Halterung und wetterfestes Material zeichnen diese Tischaufsteller aus.



Tischaufsteller, 40 x 100 cm, wetterfest und UV-beständig, mit Halter



Die Tischbanner

Für eine noch bessere Übersicht im Staudenverkauf! Die wetterfesten Tischbanner passen in DIN A4- und DIN A5- Halter.

Höhe 29 cm
DIN A4



Höhe 21 cm
DIN A5

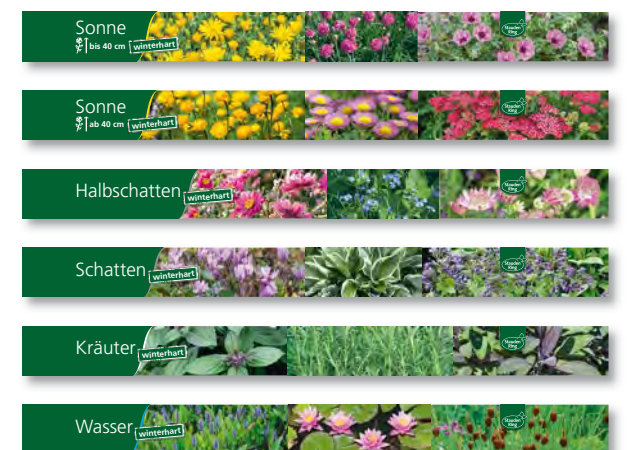

PREISTAFELN

Informieren Sie Ihre Kunden auf einen Blick über die Staudenpreise. Unsere Preistafeln aus wetterfestem Kunststoff sind in 4 Ausführungen erhältlich:

- 1 45 x 30 cm, 1,5 mm stark, beidseitig bedruckt
- 2 DIN A4, unser preiswertes Standardformat
- 3 DIN A5, die Tafel zum Einschub vor die Tischbanner
- 4 DIN A6 mit EAN Code, klein und handlich für den Kassenbereich

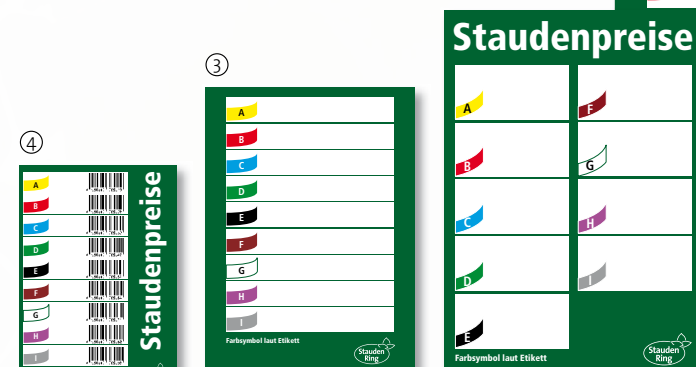

Staudenpreise

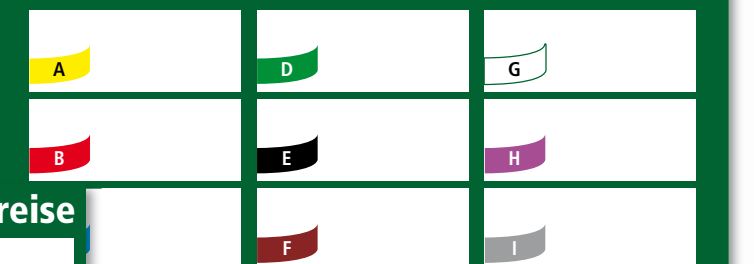

UMWELTSCHUTZ BEI STAUDEN BECKER

IHRE QUELLE FÜR NACHHALTIGE PFLANZEN

DAMIT ES SUMMT UND BRUMMT

Auch hier passt es einfach: Sowohl der Stauden Ring wie auch wir haben das Ziel einer nachhaltigen Zukunft. Im Verbund werden wir vieles weiter voranbringen können, was wir bereits begonnen haben. Umweltschutz ist längst nicht mehr nur eine weitere Anforderung der Kunden, es ist ein logisches Handlungsfeld. Und da können wir Ihnen einiges anbieten. Selbstverständlich mit Zertifizierung (Global G.A.P.) und dem Qualitätszeichen des Bundes deutscher Staudengärtner.

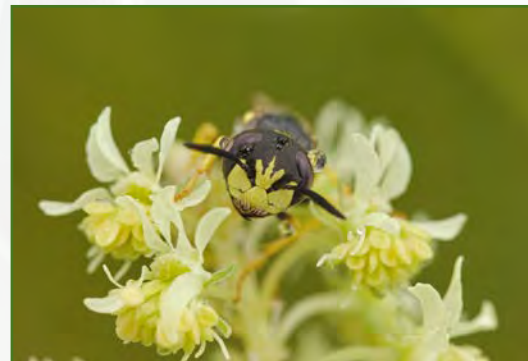

Schon seit vielen Jahren verzichten wir fast ganz auf Pflanzenschutzmittel. Bekannt bienengefährdende Mittel sind sowieso tabu. Stattdessen kommen bei uns weitreichend Nützlinge und vorbeugend Pflanzenstärkungsmittel zum Einsatz. Dreimal im Jahr gehen wir mit einem Pflanzenschutzberater unsere angewendeten Mittel durch, um sicherzustellen, dass die aktuellen Erkenntnisse und Verbesserungen uns erreichen und umgehend angewendet werden können.

RECYCLING

Rund 50% des Torfanteils unserer Substrate konnten wir durch Ersatzstoffe einsparen. Ohne Qualitätsverlust bei den Pflanzen. Wir haben recyclingfähige Töpfe im Sortiment, erkennbar an der grauen Farbe, die zudem aus recycelten Abfällen entstanden sind. Unsere Töpfe nehmen wir zurück, sortieren sie, lassen sie dämpfen zum Abtöten von Krankheiten und Schädlingen, und verwenden sie anschließend wieder. Das bedeutet schon einiges an Mehrarbeit – doch wir meinen, das ist es wert.

Ebenso kompostieren wir unsere Grünabfälle direkt am Standort selbst. Die so gewonnene Komposterde kommt in unserem Mutterpflanzenquartier als Nährstofflieferant wieder in den Kreislauf zurück und wir müssen weniger Düngemittel zugeben. Über eine Photovoltaikanlage mit Speicher produzieren wir unseren Strom selbst. Was wir nicht direkt verbrauchen, wird als Ökostrom ins Netz eingespeist. Schließlich sei noch unser Büro- und Sozialgebäude erwähnt, das mit Dachbegrünung und Erdwärme-Heizung ausgestattet ist.

NACHHALTIG IN DIE ZUKUNFT

Wir haben uns das Ziel gesetzt, nachhaltiger zu produzieren. Gemeinsam tauschen wir Ideen und Erfahrungen aus und motivieren uns zur Umsetzung. Nachhaltige Produktion ist für uns eine Herzenssache.



Jedes Jahr grüner



Tischaufsteller, 40x100 cm, wetterfest und UV-beständig, mit Halter



Regionale Vermarktung

Hochwertige Qualitäten durch vegetativ vermehrte Sorten

Innerbetrieblicher Transport mittels E-Fahrzeuge

Langjährige und winterharte Kulturen

Kulturtöpfe aus recyceltem Ausgangsmaterial

Eigene Stromversorgung

Verzicht auf Herbizide

Verwendung von Pflanzenstärkungsmitteln

Verpackung in Mehrwegträgern

Reduktion des Torfanteils im Substrat auf 30 %

Einsatz von Nützlingen



Haben Sie noch Fragen zu unserem Umweltschutz-Programm?

Sprechen Sie uns gerne an.

HERZLICH WILLKOMMEN ZU DEN TAGEN DER OFFENEN GÄRTNEREI

Wir laden Sie herzlich ein, uns an diesem Wochenende in unserer Gärtnerei zu besuchen. Wir bieten Führungen durch die Welt der modernen Pflanzenproduktion. Lassen Sie sich von unseren Attraktionen an diesem Wochenende überraschen!

Wir freuen uns auf Ihren Besuch!



Sa. 07.9.2024 9-16 Uhr
So. 08.9.2024 11-16 Uhr



Försterstraße 42 • 46539 Dinslaken • Tel: 02064/93949 • Fax: 02064/4720980

Sortenbewertung aus der Staudensichtung:

*** ausgezeichnet
** sehr gut
* gut

® geschützte Sorte
wintergrün

Lebensbereiche:

A: Alpinum
B: Beet
FR: Freiflächen
FS: Felssteppe
G: Gehölze
GR: Gehölzrand
M: Matten
MK: Mauerkronen
SF: Steinfugen
SH: Steppenheide
ST: Steinanlagen
W: Wasser
WR: Wasserrand

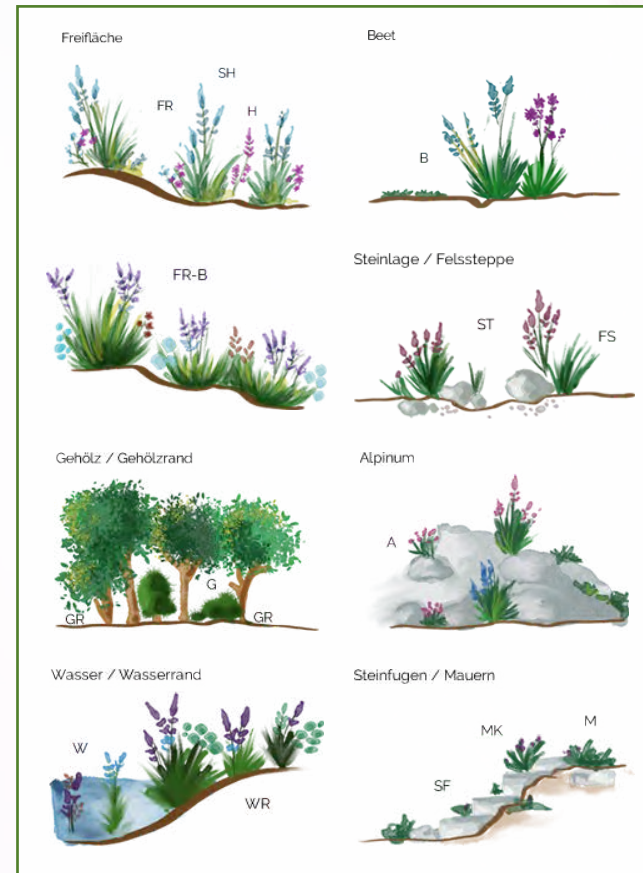

Bodenansprüche:

1: trocken

überwiegend wenig Feuchtigkeit fühlbar.
Die Pflanzen vertragen längere Trockenheit.

2: frisch

normaler Boden, wenig Feuchtigkeit fühlbar. Die Pflanzen vertragen eher zeitweilige Trockenheit als ständig feuchten oder nassen Boden.

3: feucht

überwiegend Feuchtigkeit fühlbar.
Die Pflanzen vertragen zeitweilige Trockenheit schlecht.

Internetpräsentation
www.stauden-becker.de

G

Lebensbereich -Gehölze-

Im lichten Schatten oder Halbschatten, vornehmlich unter locker aufgepflanzten Bäumen gedeihen viele Waldstauden sehr gut. Sie stehen in enger Beziehung zu den Gehölzen und beleben diesen Bereich durch ihre Wuchsformen und Blüten. Die verrottenden Blätter der Bäume sorgen für den erforderlichen humosen Boden und sollten nicht entfernt werden.

Je nach Standort der Gehölzgruppen unterscheidet man Stauden für trockenen Boden, **G 1**, und Stauden für frischen Boden, **G 2**, und Stauden für feuchten Boden, **G 3**.

GR

Lebensbereich -Gehölzrand-

Am Rande von Baum- und Strauchgruppen, vielfach in guten, humosen Boden finden zahlreiche Stauden optimale Standortverhältnisse. Zu beachten ist, dass einige Arten mehr den offenen, sonnigen, warmen, südseitigen Gehölzrand bevorzugen, andere gedeihen besser im kühlen, halbschattigen, nordseitigen oder dem wechselschattigen Gehölzrand jeweils mit trockenem Boden, **GR 1**, frischem Boden, **GR 2**, oder feuchtem Boden, **GR 3**. Ähnliche Bedingungen, meist ohne Wurzeleinwirkungen von Bäumen, herrschen im Bereich von Mauern und Hauswänden.

FR, SH, H

Lebensbereich -Freiflächen-

Außerhalb der Standorte von Bäumen und Sträuchern, auf freien, sonnigen Flächen gibt es vielfältige Situationen, in denen Stauden günstige Lebensbedingungen finden. Je nach Feuchtgehalt oder Wasserhaltekapazität des Bodens werden unterschieden:

Stauden für trockene, durchlässige Böden, oft auch Hanglagen, **FR 1**, Stauden für normale, frische Böden, **FR 2**, oder Stauden für feuchte Böden, **FR 3**, außerdem Stauden für trockene, kalkhaltige Böden und warme, sonnenseits geneigte Flächen der Steppenheide, **SH**, oder Stauden für nährstoffarme, bodensaure, sandige Flächen der Heide, **H**.

ST, FS, M, MK, SF

Lebensbereich -Steinanlagen-

Viele Stauden fühlen sich im Bereich der Steine wohl. Manche sind nässeempfindlich und wachsen deshalb am besten in einem von Kies bzw. Felsbrocken durchsetzten Boden, den Felssteppen, **FS**. Andere gedeihen selbst in flachen Bodenschichten über Fels oder größeren Steinen, den Matten (Felsmatten), **M**. Einige Pflanzen eignen sich bestens zum Pflanzen hinter den Mauerkronen von Trockenmauern, **MK**, oder in den Steinfugen, **SF**.

A

Lebensbereich -Alpinum-

Einige herrliche, aber anspruchsvolle, oft nicht sehr konkurrenzfähige Stauden finden die besten Standorte in unterschiedlichen, meist kleinräumigen Flächen des Alpinums, **A**.

B

Lebensbereich -Beet-

Für die in Gärten am häufigsten anzutreffende Standortsituation, dem Beet, gibt es eine große Zahl herrlicher Stauden mit stattlichem Habitus und prachtvollen Blüten. Sie benötigen einen humosen, nährstoffreichen Boden, dessen Oberfläche durch flaches Hacken oder gelegentliches Graben offen gehalten werden sollte. Bei den Beetstauden gibt es Leitstauden mit dominierender Funktion und Begleitstauden, die das Gartenbild ergänzen. In einigen Lebensbereichen gibt es Stauden mit Beetstauden ähnlichem Charakter, die meist durch stattliche Erscheinungen, üppigen Wuchs und oft durch auffällige Blüten sehr wirkungsvoll, aber auch etwas anspruchsvoller sind. Ihrem Lebensbereich-Kennzeichen wird ein **-B-** hinzugefügt.

WR

Lebensbereich -Wasserrand-

Für die durch große Bodenfeuchtigkeit gekennzeichneten Situationen am Rande von Teichen und Bächen, also an Ufern, die sich nicht streng abgrenzen lassen, eignen sich manche Stauden hervorragend. Einige Arten, die Sumpfpflanzen, bevorzugen mehr den äußeren Randbereich mit feuchtem bis nassem, zeitweise abtrocknendem Boden, **WR 4**. Andere, die „Röhrichtpflanzen“, fühlen sich im dauernassen Boden oder flachen Wasser wohler, **WR 5**.

W

Lebensbereich -Wasser-

Für alle im Gartenteich üblichen Wassertiefen gibt es geeignete Stauden. Die Artenvielfalt ist in drei Gruppen unterteilt:

Schwimblattpflanzen, sie wurzeln im Boden, ihre Blätter liegen überwiegend auf der Wasseroberfläche, **W 6**. Untergetauchte/submerse Pflanzen (submers), ihre Triebe und Blätter sind überwiegend unter der Wasseroberfläche, die Pflanzen wurzeln zumeist im Boden, **W 7**, wenige sind freischwimmend, **W 8**.

Gattung - deutscher Name Art - Sorte	Höhe in cm	Blüte	Blatt	Blüte- zeit	Lebens- bereich	Preis	Bunt- bild	Insekten weide
STAUDEN								
Acaena (Stachelnüsschen)								
- buchananii	5	weiß	weißgrau #	6-7	ST1-2	B	x	
- caesiglauca	10	weiß	graugrün	6-7	ST1-2	B		
- glaucophylla (magellanica)	8	weiß	blaugrau #	6-7	ST1-2	B		
- inermis 'Purpurea'	5	weiß	rotlaubig #	6-7	ST1-2	B	x	
- microphylla 'Dichte Matte'	5	weiß	braungrün #	6-7	ST1-2	B		
- microphylla 'Goldherbst'	6	weiß	matt-hellbraun #	6-7	ST1-2	B		
- microphylla 'Grauer Zwerg'	2	weiß	graugrün #	6-7	ST1-2	B		
- microphylla 'Kupferteppich'	5	weiß	rötlich-braun #	6-7	ST1-2	B	x	
- microphylla 'Roter Läufer'	4	weiß	bläulich grün #	6-7	ST1-2	B	x	
- novae-zelandiae	8	weiß	graugrün #	6-7	ST1-2	B	x	
- x cultorum 'Breisgau'	8	weißgrau	Braun,starkwüchsig #	6-7	ST1-2	B		
Acanthus (Bärenklau)								
- hungaricus	70	weiß-rosa	grün	7-8	FR/GR 2	G	x	
neu - hungaricus 'White Lips'	70	weiß	grün	6-8	Fr/FS/GR/St2	G		
- mollis	80	rosaweiß	grün	7-8	FR 2	G	x	
- spinosus	75	weißlichrosa	grün	7-8	Fr/FS/GR/St2	G		
Achillea (Scharfgarbe)								
- clypeolata	40	tiefgelb	weißgrau	6-8	FR 1	B		x
- clypeolata 'Moonshine'	60	zitronengelb	grau	6-7	FR 1	D	x	x
- clypeolata 'Schwellenburg'	40	hell-zitronengelb	grau	6-7	FR 1	D		x
- filipendulina 'Cloth of Gold'	80	gelb	grün	6-9	FR 2	C	x	x
- filipendulina 'Credo'	80	hellgelb	grün	6-8	B 2	C	x	x
- filipendulina 'Coronation Gold'	70	goldgelb	grau	6-9	B 2	C	x	x
- filipendulina 'Feuerland'	90	feuerrot	grau	6-8	B/FR2	C		x
- filipendulina 'Hannelore Pahl' *	80	hellaprikot	grün	6-7+9	B/FR2	D		x
- filipendulina 'Heinrich Vogeler'	80	weiß	grün	7-9	B 2	D	x	x
- filipendulina 'Hella Glashoff'	70	hellgelb	grün	7-9	B 2	D		x
- filipendulina 'Hymne**'	70	cremegelb	grün	6-8	B/FR2	D		x
- filipendulina 'Parker'	80	goldgelb	grün	7-8	B 2	B	x	x
- filipendulina 'Walter Funke'	80	rot	grün	6-9	B 2	C	x	x
- millefolium 'Apfelblüte'	60	hellrosa	tief-grün	6-8	B2/FR1 so	C	x	x
- millefolium 'Excel'	60	lilarot	tief-grün	6-9	B2/FR1 so	C		x
- millefolium 'Hoffnung'	60	schwefelgelb	tief-grün	6-7	B2/FR1 so	D		x
- millefolium 'Kirschkönigin'	80	purpurrot	tief-grün	7-8	B2/FR1 so	B	x	x
- millefolium 'Lilac Beauty'*	60	hellviolett	tief-grün	5-9	B2/FR1 so	C		x
- millefolium 'Paprika'	60	tiefrot	tief-grün	6-8	B2/FR1 so	C		x
- millefolium 'Petra'	60	samtig-dunkelrot	tief-grün	6-9	B2/FR1 so	D		x
- millefolium 'Pretty Belinda'	50	kräftig rosa	tief-grün	7-9	B2/FR1 so	E		x
- millefolium 'Renata'	80	dunkelrot	tief-grün	7-9	B2/FR1 so	E		x
- millefolium 'Saucy Seduction'	60	dunkelrosa	tief-grün	7-9	B2/FR 1so	E		x
- millefolium 'Terracotta'	60	rotbraun	tief-grün	7-8	B2/FR1 so	C	x	x
- millefolium 'Velour'	60	purpurrot	tief-grün	6-8	B2/FR1 so	C		x
- millefolium 'White Beauty'	70	weiß	tief-grün	6-8	B2/FR1 so	D		x
- millefolium 'Wonderful Wampee'	60	hellrosa	tief-grün	6-8	B2/FR1 so	D		x
- ptarmica 'Diadem'	30	weiß/gefüllt	grün	7-9	FR3/B2-3	D		
- ptarmica 'Nana Compacta'	30	weiß	grün	7-9	FR 3	C	x	x
- ptarmica 'Die Perle'	70	weiß	grün	7-9	FR 3	B	x	
- tomentosa 'Aurea'	20	goldgelb	grau	6-7	ST1-2	B	x	x
- umbellata	20	weiß	grauweiß #	6-7	ST1-2	E		
Aconitum (Eisenhut) giftig								
- carmichaelii (fischeri)	100	purpurbau	dunkelgrün	8-9	B2/GR 2	F		x
- carmichaelii 'Arendsii'	100	blauviolett	grün	9-10	B 2	E	x	x
- henryi 'Spark'	130	dunkel violett	grün	8-10	B 2	E		x
- napellus 'Album'	100	weiß	grün	7-8	B 2	G	x	x
- napellus 'Schneewittchen'	100	gelblichweiß	grün	7-8	B 2	G		x
- x cammarum 'Bicolor'	100	blau mit weiß	grün	7-8	B 2	G	x	x
Aconogonon (Busch-Knöterich)								
- speciosum 'Johanniswolke'	160	weiß	dunkelgrün	6-10	GR/FR 1-3	G		x
Actaea (Christophskraut)								
- rubra	40	weiß	tief-grün	5-6	G 2	H		
Agastache (Duft-Nessel)								
- barberi 'Firebird'	30	pastellorange	grün	6-9	B 1	E		x
- x cultorum 'Ayala'	100	violettrosa	grün	6-10	B2/FR1so	F	x	x
- x cultorum 'Blue Boa'	80	leuchtendblau	grün	6-10	B2/FR1so	F		x
- foeniculum 'Purple Haze' ®	60	violettblau	grün	6-9	FR 1	F		x
- foeniculum	70	blau	grün	7-9	FR 1	D		x
- mexicana	60	rosa	grün	7-9	FR 1	D		x
- mexicana 'Red Fortune'	70	karminrot	grün	6-9	FR 1	F		x
- rugosa 'After Eight' ®	40	purpurbau	grün	7-9	FR 1	E		x
- rugosa 'Alabaster'	70	weiß	grün	7-9	B 1	E	x	x
- rugosa 'Beelicious Purple'	50	violett	grün	76-9	B 1	F		x
- rugosa 'Black Adder'	90	lila	grün	7-10	B 1	E	x	x
- rugosa 'Blue Fortune'	80	blauviolett	grün	7-9	B 1	D	x	x
Agrimonia (Kleiner Odermennig)								
- eupatoria	45	gelb	grün	6-8	GR/FR 2	D		x
Ajuga (Günsel)								
- reptans	10	violettblau	grün	4-5	GR 2-3	B		x

Gattung - deutscher Name Art - Sorte	Höhe in cm	Blüte	Blatt	Blüte- zeit	Lebens- bereich	Preis	Bunt- bild	Insekten weide
- reptans 'Atropurpurea'	10	blau	bräunlich rot	5-6	GR 2-3	B	x	x
- reptans 'Black Scallop' ®	10	tiefblau	dunkelrot	5-6	GR 2-3	D	x	x
- reptans 'Braunherz'	10	violettblau	rotbraun	4-5	GR 2-3	B	x	x
- reptans 'Burgundy Glow'	10	blau	grün-rosa-weiß	5-6	GR 2-3	B	x	x
- reptans 'Catlin's Giant'	15	violettblau	grün	4-5	GR 2-3	B	x	x
- reptans 'Chocolat Chip'	10	violettblau	rotbraun	4-5	GR 2-3	B	x	x
- reptans 'Evening Glow'	10	blau	dunkel rotbraun	4-5	GR 2-3	C	x	x
- reptans 'Rosea'	10	rosa	grün	5-6	GR 2-3	C		x
- reptans 'Sanne'	10	weiß	grün	4-6	GR 2-3	C		x
Alcea (Stockrose)								
- ficifolia (Feigenblättrige Stockrose)	160	rosa,rot,weiß,einfach	grün	6-9	B/FR 2	C		x
- Hybr. 'Parkallee'	200	hellgelb,halbgefüllt	grün	6-9	B/FR/GR1-2	H	x	x
- Hybr. 'Parkfrieden'	180	hellrosa,halbgefüllt	grün	6-9	B/FR/GR1-2	H	x	x
- rosea 'Nigra'	200	schwarzrot	grün	7-9	B 2	B	x	
- rosea 'Pleniflora', gelb	180	gelb	grün	6-9	B 2	B	x	
- rosea 'Pleniflora', rosa	180	rosa	grün	6-9	B 2	B	x	
- rosea 'Pleniflora', rot	180	rot	grün	6-9	B 2	B	x	
- rosea 'Pleniflora' ,weiß	180	weiß	grün	6-9	B 2	B	x	
- rosea Spotlight Series 'Blacknight'	180	dunkelpurpur schwarz	grün	5-10	B 2	C		x
- rosea Spotlight Series 'Mars Magic'	180	rot,einfach blühend	grün	5-10	B 2	C		x
- rosea Spotlight Series 'Polarstar'	180	reinweiß,einfach	grün	5-10	B 2	C		x
- rugosa	180	hellgelb,einfach	grün	7-9	FR/B 2	C		x
Alchemilla (Frauenmantel)								
- alpina	12	gelbgrün	graugrün	6-8	ST 1-2	D	x	
- epipsila	25	grünlichgelb	graugrün	6-7	FR 2-3	C	x	
- erythropoda	15	gelb	graugrün	5-6	ST 2	B	x	
- mollis	40	gelb	graugrün	7-8	FR 2-3	B	x	
- sericata 'Gold Strike'	35	gelbgrün	graugrün	6-8	FR/GR	B		
- vulgaris	40	grünlichgelb	graugrün	6-7	FR 2-3	B		
- xanthochlora	35	grünlichgelb	graugrün	6-8	Fr/Gr 2-3	B		
Allium (Blumenlauch)								
- affl. 'Gladiator'	50	violettrosa	grün	5-6	FS	J		x
- affl. 'Purple Sensation'	90	tiefpurpurviolett	grün	5-6	FS	E	x	x
- caeruleum	60	kornblumenblau	tiefgrün	6-7	FS 1	D	x	x
- christophii	60	lila	graugrün	6-7	FR1	E	x	x
- giganteum	180	violettblau	graugrün	6-7	FR 1	J	x	x
- karataviense	20	rosa	blaugrün	4-5	FR1	D	x	x
- maclearii 'Globmaster'	80	violett	blaugrün	4-5	FR 1	J	x	x
- moly	25	goldgelb	graugrün	5-6	ST	B	x	x
- nigrum	70	weiß	grün	5-7	ST	B		x
- rosenbachianum 'Album'	50	weiß	graugrün	6-7	FR 1	J		x
- schoenoprasum 'Forescate'	20	hellrot	tiefgrün	5-7	FR 2	D		x
- senescens 'Millenium'	35	rotviolett	grün	7-9	B/FR1-2	H		x
- senes. ssp.montanum (lusitanicum)	20	rosa	grün	8-9	ST/FR	E		x
- senescens ssp.sensescens	40	rosa	tiefgrün	7-9	ST/FR	D	x	x
- senescens 'Summer Beauty'	40	hellviolettrosa	grün	7-9	FR/B1-3	H		x
- sphaerocephalon	60	purpurrot	graugrün	6-7	FR1	C	x	x
- stipitatum 'Mount Everest'	100	reinweiß	graugrün	5-7	FR/B 1	J	x	x
- tuberosum	20	weiß	tiefgrün	8-9	FR 2-3	B	x	x
- ursinum	40	weiß	hellgrün	4-6	G/GR	D	x	x
Alyssum (Steinkraut)								
- montanum 'Berggold'	15	hellgelb	graugrün	5-6	ST 1	A	x	x
- montanum 'Luna'	10	goldgelb	graugrün	3-4	ST 1	B		x
- saxatile 'Goldkugel'	15	goldgelb	graugrün	4-6	ST 1	B	x	x
Althaea (Echter Eibisch)								
- officinalis	160	weißlichrosa	grün	7-9	FR 2-3	C		x
Amorpha (Bleibusch)								
- canescens	100	violettblau	grau-grün	6-7	FR 1-2	G		x
Amsonia (Amsonie, Röhrenstern)								
- huprichtii	80	hellblau	grün	5-7	FR1-2	F		
- orientalis 'Blue Ice'	50	blau mit heller Mitte	grün	5-6	FR1-2	F	x	
- tabernaemontana	80	hellblau	graugrün	5-7	FR1-2	F	x	
Anacyclus (Ringblume)								
- pyrethrum var. depressus	10	weiß	graugrün	6-8	ST 1/A 1	B	x	x
Anaphalis (Perlkörpchen)								
- margaritacea 'Neuschnee'	50	weiß	grau	7-8	FR 1	B		
- triplinervis 'Silberregen'	30	weiß	grau	7-9	FR1-2	C	x	
- triplinervis 'Sommerschnee'	20	weiß	grau	7-9	FR1-2	C	x	
Anchusa (Ochsenzunge)								
- azurea	120	enzianblau	dunkelgrün	6-9	FR 1-2	E	x	x
Androsace (Mannsschild)								
- sarmentosa	5	rosa	graugrün #	5-6	A 2	G	x	
- sempervivoides	8	rosa	grün #	5-6	A 2	F	x	
Anemone								
- blanda 'Blue Shades'	15	blau	tief-grün	3-4	GR 1-2	B	x	
- blanda 'White Splendour'	15	weiß	tief-grün	3-4	GR 1-2	B	x	
- blanda 'Pink Star'	15	rosa	tief-grün	3-4	GR 1-2	B	x	
- hupehensis 'Hadspen Abundance'	50	leuchtend rot	tief-grün	8-10	GR 2/FR 2	E		
- hupehensis 'Ouverture'***	100	zartrosa	tief-grün	7-9	GR2/FR2	E		
- hupehensis 'Praecox' ***	60	rosarot	tief-grün	8-10	GR 2	E		
- hupehensis 'Septembercharme'	80	rosa	tief-grün	8-10	GR 2	E	x	

Gattung - deutscher Name Art - Sorte	Höhe in cm	Blüte	Blatt	Blüte- zeit	Lebens- bereich	Preis	Bunt- bild	Insekten weide
- japonica 'Andrea Atkinson'	120	weiß	tief-grün	9-10	GR	E		
- japonica 'Bowles Purple'	80	purpurrot	tief-grün	7-10	GR 2/FR 2	E		
- japonica 'Honorine Jobert' ***	80	weiß	tief-grün	8-10	GR	E	x	
- japonica 'Königin Charlotte'	80	violettrosa	tief-grün	8-10	GR	E	x	
- japonica 'Loreley'	100	reinrosa	tief-grün	9-10	GR	E		
- japonica 'Margarete'	70	rosa, halbgefüllt	tief-grün	8-10	GR	E		
- japonica 'Pamina' *	40	purpurrosa	tief-grün	9-10	GR	E		
- japonica 'Prinz Heinrich' ***	60	rot	tief-grün	8-10	GR	E	x	
- japonica 'Richard Ahrens'	100	rosa	tief-grün	9-10	GR	E		
- japonica 'Rosenschale' *	70	tiefrosa	tief-grün	7-9	GR	E		
- japonica 'Rotkäppchen'	80	dunkelrot	tief-grün	8-10	GR	E		
- japonica 'Whirlwind' **	60	weiß	tief-grün	8-10	GR	E	x	
- nemorosa (giftige Pflanze)	10	weiß	tief-grün	3-4	G	C	x	x
- nemorosa 'Alba Plena'	10	weiß gefüllt	tief-grün	3-4	G	I		
- ranunculoides (giftige Pflanze)	20	gelb	tief-grün	4-5	G 2	F	x	
- sylvestris (Waldanemone)	30	weiß	tief-grün	4-5	GR	B	x	x
- tomentosa 'Robustissima' ***	100	rosa	tief-grün	8-10	GR 2	E	x	
- tomentosa 'Serenade' ***	90	rosa	tief-grün	7-10	GR 2	E	x	
Angelica (Echte Engelwurz)								
- archangelica	250	grünlich	grün	6-7	FR 2-4	E	x	x
- dahurica	180	weiß	grün	7-8	FR 2-3/WR 4	H		x
- gigas	80	tiefrot	grün	7-9	FR	E		x
Antennaria (Katzenpötchen)								
- dioica	10	rosarot	graugrün	5-6	FR 2	B		
- dioica 'Rotes Wunder'	10	rot	graugrün	5-6	FR 2	B	x	
- dioica var. borealis	5	weiß	graugrün	5-6	ST, FR 1	B	x	
Anthemis (Silberkamille)								
- tinctoria 'Kelway'	50	hellgelb	graugrün	7-9	FR/B	B	x	x
- tinctoria 'Sauce Hollandaise'	50	hellgelb	graugrün	7-9	FR/B	E	x	x
Anthericum (Grasllilie)								
- liliago	50	weiß	grün	5-6	FR 1/FS	F	x	
- ramosum	50	weiß	grün	5-8	FR/SH/GR 1	E		
Anthriscus (Wiesenkerbel)								
- sylvestris	90	weiß	grün	4-7	FR/GR 1-2 so	C		x
- sylvestris 'Ravenswing'	60	weiß	bronzepurpur	4-7	FR 2	F	x	x
Anthyllis (Gemeiner Wundklee)								
- vulneraria	30	goldgelb	grün	5-8	Fr/St/H 1-2	D		
Aquilegia (Akelei)								
- alpina	40	blau	tief-grün	5-6	GR	B	x	x
- caerulea 'Biedermeier'	35	bunte Mischung	tief-grün	5-6	GR	B	x	x
- caerulea 'Crimson Star'	50	purpurrot mit weiß	tief-grün	5-6	GR	B		x
- caerulea 'Kristall'	55	reinweiß	tief-grün	5-6	B/GR2	B	x	x
- caerulea 'Mrs.M.Nicholls'	60	blau/weiß	tief-grün	5-6	GR	B		x
- caerulea 'Red Hobbit'	35	rot mit weiß	tief-grün	5-6	ST 2	B	x	x
- caerulea 'Spring Mag.Rose & White'	35	rosa/weiß	tief-grün	5-6	ST 2	B		x
- caerulea 'Spring Mag.Yellow'	35	gelb	tief-grün	5-6	ST 2	B	x	x
- caerulea 'Ministar'	20	blauweiß	tief-grün	5-6	ST 2	B	x	x
- chrysantha 'Yellow Queen'	70	gelb	tief-grün	5-6	B2/GR 2	B		x
- vulgaris	60	blau	tief-grün	5-6	ST 2	B	x	x
- vulgaris 'Alba'	60	weiß	tief-grün	5-6	B 2/GR 2	B	x	x
- vulgaris 'Black Barlow'	60	schwarzrot	tief-grün	5-6	GR	B	x	
- vulgaris 'Blue Barlow'	60	blau	tief-grün	5-6	GR	B	x	
- vulgaris 'Nora Barlow'	80	rot mit weiß	tief-grün	5-6	GR	B	x	
- vulgaris 'Ruby Port'	65	rubinrot gefüllt	tief-grün	5-6	GR/FR	B	x	
- vulgaris 'White Barlow'	70	weiß gefüllt	tief-grün	5-7	GR2	B	x	
Arabis (Gänsekresse)								
- caucasica 'Pinkie'	10	tiefrosa	grün	4-5	ST 2	B	x	x
- caucasica 'Snowfix'	10	weiß	grün	4-5	ST 2	A	x	x
- ferdinandi-coburgi 'Old Gold'	5	weiß	gelb-grün #	4-5	M 2	B	x	x
- ferdinandi-coburgi 'Variegata'	5	weiß	weiß-grün #	4-5	M 2	B	x	x
- procurrens	10	weiß	dunkelgrün #	3-4	M 2	B	x	x
- procurrens 'Neuschnee'	5	weiß	dunkelgrün #	4-5	M 2	B	x	x
- x suendermanii	10	weiß	grün	4-5	ST	B	x	x
Aralia (Stauden Aralie)								
- cordata 'Sun King '	250	weiß	gelb	7-8	GR/FR	I		
Arctostaphylos (Echte Bärentraube)								
- uva-ursi	25	weiß	ledrig,dunkelgrün #	3-6	FR	H		



Aster novae-angliae 'Barr's Blue'



Aster laevis 'Novemberblau'



Aster dumosus 'Rosenwichtel'



Aster linosyris



Aster alpinus 'Albus'



Aster x frikartii 'Jungfrau'

Gattung - deutscher Name Art - Sorte	Höhe in cm	Blüte	Blatt	Blüte- zeit	Lebens- bereich	Preis	Bunt- bild	Insekten weide
Aremonia(Nelkenwurz-Odermennig)								
- agrimonoides	40	gelb	grün	5-6	GR	F		x
Arenaria (Sandkraut)								
- montana	8	weiß	grün	5-6	FR 2	B	x	x
Armeria (Grasnelke)								
- juniperifolia 'Röschen'	10	rosa	grün #	5-6	FR 1	D	x	x
- maritima 'Alba'	15	weiß	grün #	5-6	FR 1	B	x	x
- maritima 'Düsseldorfer Stolz'	15	purpurrot	grün #	5-6	FR 1	B	x	x
- maritima 'Rosea'	15	rosa	grün #	5-6	FR 1	B	x	x
- maritima 'Schöne von Fellbach'	15	violettrosa	grün	5-6	FR 1	B		x
- maritima 'Splendens'	15	rot	grün #	5-6	FR 1	B	x	x
- maritima 'Vesuv'	10	rot	braunrot #	5-6	FR 1	B		x
Armoracia (Meerrettich)								
- rusticana	70	weißlich	grün	6-7	FR 2	E	x	x
Arnica (Arnika)								
- chamissonis	45	gelb	grün	6-8	FR/GR/ST 2	D		x
- montana (Berg-Wohlverleih)	35	gelb	grün	6-7	FR/M 2	F	x	x
Artemisia (Edelraute)								
- abrotanum 'Citrina'	70	gelblich	graugrün, zitronig	7-10	FR 1	D	x	
- abrotanum var.maritima 'Cola'	70	gelblich	graugrün, Coladuft	7-10	FR 1	D		
- absinthium	100	gelblich	silbrig #	7-9	FR 1	B	x	
- arborescens 'Powis Castle'	80	gelb	weißgrau	7-10	FR 1	F		
- dracunculus (Estragon)	60	gelb	grüngrau	7-8	FR 1	B	x	
- lactiflora 'Guizhou'	130	weiß	tief-grün	9-10	FR 2-3	F		
- ludoviciana 'Silver Queen'	70	weiß	graugrün	7-8	FR 1	C	x	
- ludoviciana 'Valerie Finnis'	60	gelblichweiß	weißgrau	7-8	FS/FR 1/SH	C		
- schmidtiana 'Nana'	25	silbrig	weißgrau	5-6	M 1-2	D	x	
- stelleriana 'Mori'	25	gelblichweiß	weißgrau	6-7	FS 1	D	x	
- vulgaris (Beifuss)	90	weiß	weißgrau	7-9	FS/FR 1	B	x	
- vulgaris 'Oriental Limelight'	100	hellgelb	gelb-grün	7-8	FS/FR 1	F		
Arum (Aronstab)								
- italicum (giftig)	50	orangerot	dunkelgrün	9-10	GR 2	F	x	
Aruncus (Geißbart)								
- aethusifolius	25	weiß	tief-grün	5-7	GR	D	x	
- aethusifolius 'Horatio' **	150	weiß	tief-grün	6-7	FR /GR 2	H		
- aethusifolius 'Woldemar Meier'	30	weiß	rötliche Stiele, grün	5-7	FR/GR	H		
- dioicus	120	crèmeweiß	tief-grün	6-7	GR 2	D	x	x
- dioicus 'Kneiffii'	70	crèmeweiß	tief-grün	6-7	GR/B2	H	x	
Asarum (Haselwurz)								
- europaeum	10	rotbraun	dunkelgrün #	3-4	G/GR 2	F	x	
Asclepias (Knollige Seidenpflanze)								
- tuberosa	80	orange gelb	grün	6-8	FR 2	F	x	
Asphodeline (Junkerlilie)								
- lutea	60	gelb	blaugrün#	5-6	FR 2	F	x	
Aster								
- ageratoides 'Adustus Nanus'	20	violett	grün	9-10	ST 2/H 2	B	x	x
- ageratoides 'Ashvi'	60	weiß	tief-grün	9-10	GR 1-2	B		x
- ageratoides 'Asmoe'	40	violettrosa	tief-grün	9-10	GR1-2	B		x
- ageratoides 'Asran' ***	80	hellviolett	tief-grün	8-10	GR 1-2	B	x	x
- ageratoides 'Ezo Murasaki'	60	dunkelviolett	tief-grün	9-11	GR/FR 1-2	D	x	x
- ageratoides 'Starshine' ®	40	weiß	tief-grün	8-10	GR 1-2	D	x	x
- alpinus (Alpenaster)	20	blau	tief-grün	5-6	FS 1-2	B		x
- alpinus 'Albus' *	20	weiß	tief-grün	5-6	FS 1-2	B	x	x
- alpinus 'Dunkle Schöne' *	20	dunkelviolett	tief-grün	4-5	FS 1-2	B	x	x
- alpinus 'Happy End' *	20	rosa	tief-grün	5-6	FS 1-2	B	x	x
- amellus 'Blue King'	50	violett	tief-grün	8-9	B 1-2	F	x	x
- amellus 'Butzemann'	30	violett	tief-grün	8-9	B 1-2	F		x
- amellus 'Danzig'	50	dunkelviolett	tief-grün	8-9	B 1-2	F		x
- amellus 'Dr. Otto Petscheck'	60	blauviolett	tief-grün	8-9	B 1-2	F		x
- amellus 'Feuer'	45	rot	tief-grün	8-9	B 1-2	F		x
- amellus 'Glücksfund'	50	blauviolett	tief-grün	8-9	B1-2	F		x
- amellus 'Peach Blossom'	60	violettrosa	tief-grün	8-10	B 1-2	F		x
- amellus 'Rosa Erfüllung'	60	rosa	tief-grün	8-9	B 1-2	F	x	x
- amellus 'Rudolf Goethe'	50	lavendelblau	tief-grün	8-10	B 1-2	B		x
- amellus 'Veilchenkönigin' ***	40	dunkelviolett	tief-grün	7-10	B 1-2	F	x	x
- x amethystinus 'Kylie'	110	zartes violettrosa	grün	9-11	Fr/B	F		x
- cordifolius 'Blue Heaven'	80	blau	grün	8-9	B 2	E		x

Gattung - deutscher Name Art - Sorte	Höhe in cm	Blüte	Blatt	Blüte- zeit	Lebens- bereich	Preis	Bunt- bild	Insekten weide
- cordifolius 'Ideal'*	90	hellviolett	grün	8-9	B 2	E	x	x
- cordifolius 'Little Carlow'	90	violettblau	grün	8-10	B/Fr/GR2	E		x
- divaricatus **	50	weiß	grün	9-10	GR/FR	B	x	x
- divaricatus 'Beth Chatto'	50	weiß	grün	8-10	GR/FR1	D		x
- divaricatus 'Tradescant'*	40	weiß	grün	9-10	FR 1-2	C	x	x
- dumosus 'Alice Haslam'	30	rosarot	grün	9-10	B 2	B		x
- dumosus 'Anneke'	25	rosarot	grün	7-10	B/FR 2	B		x
- dumosus 'Apollo' ***	30	weiß	grün	9-10	B	B	x	x
- dumosus 'Augenweide' **	25	dunkelviolet	grün	9-10	B	B		x
- dumosus 'Blaue Lagune'	50	dunkelviolettblau	grün	9-10	B 2	B		x
- dumosus 'Blauer Gletscher' ***	30	tiefblauviolett	grün	9-10	B 2	B	x	x
- dumosus 'Blauer Zwerg'	20	hellblau	grün	9-10	B 2	B	x	x
- dumosus 'Countess of Dudley'	30	zartrosa	grün	9-10	B	B		x
- dumosus 'Heinz Richard' **	30	leuchtend rosa	grün	8-9	B	B		x
- dumosus 'Herbstgruß v. Bresserhof' **	50	rosa	grün	8-9	B	B	x	x
- dumosus 'Jenny'	40	purpurviolett	grün	8-9	B	B		x
- dumosus 'Kristina'***	30	weiß	grün	8-9	B 2	B	x	x
- dumosus 'Kassel' *	30	karminrot	grün	9	B	B	x	x
- dumosus 'Lady in Blue' **	25	blau	grün	9-10	B 2	B		x
- dumosus 'Mittelmeer' **	30	reinblau	grün	9-10	B	B	x	x
- dumosus 'Nesthäkchen'	25	dunkelrosa	grün	9-10	B	B		x
- dumosus 'Niobe' ***	25	weiß	grün	9-10	B	B		x
- dumosus 'Pacific Amaranth'	40	violett	grün	8-10	B	B		x
- dumosus 'Prof. Kippenberg' **	40	dunkelblau	grün	8-9	B	B	x	x
- dumosus 'Rosenwichtel' ***	25	dunkelrosa	grün	9-10	B	B		x
- dumosus 'Schneekissen'	30	weiß	grün	9-10	B	B	x	x
- dumosus 'Silberteppich'	40	zart silberblau	grün	9-10	B	B		x
- dumosus 'Starlight'	40	rosarot	grün	6-8	B	B	x	x
- dumosus 'Zwergenhimmel'***	40	hellviolett	grün	9-10	B	B		x
- ericoides 'Blue Wonder'	120	hellblau	grün	9-10	B	E		x
- ericoides 'Erlkönig' *	120	hellviolett	grün	9-11	B	E		x
- ericoides 'Herbstmyrthe'	100	weiß	grün	9-11	B 2	E		x
- ericoides 'Schneetanne' ***	100	weiß	grün	9-11	B 2	E	x	x
- frikartii 'Flora's Delight'	50	violettblau	grün	7-9	FR/B	F		x
- frikartii 'Jungfrau' **	60	leuchtend blau	grün	7-10	B	E		x
- frikartii 'Mönch'	80	blauviolett	grün	7-8	B	E	x	x
- glehnii 'Agleni' ***	160	weiß	grün	8-10	B/FR 2	E		x
- x herveyi 'Twilight' *	60	dunkelviolet	grün	8-9	GR/FR 1-2	E	x	x
- laevis 'Calliope'	120	hellviolett	grün	9-11	Fr/GR 1-2b	E		x
- laevis 'Novemberblau'	90	violettrosa, reichblühend	grün	9-10	FR 1-2	E	x	x
- lateriflorus 'Horizontalis'	70	rosalila	grün	9-10	FR 2	E	x	x
- lateriflorus 'Lady in Black'	110	hellviolett	rotbraun	9-10	FR 2	E		x
- lateriflorus 'Prince'	100	hellviolett	grün	9-10	FR/B 2	E	x	x
- linosyris **	60	gelb	grün	8-9	SH/FR	C	x	x
- macrophyllus *	40	violett	grün	8-9	GR 1-2	E		x
- n.-a. 'Alma Pötschke' **	100	lachsrot	grün	9-10	B 2	E	x	x
- n.-a. 'Andenken an Paul Gerber'***	140	rot	grün	9-10	B 2	E		x
- n.-a. 'Barr's Blue' *	150	blau	grün	9-10	B 2	E	x	x
- n.-a. 'Herbstschnee'***	120	reinweiß	grün	9	B 2	E	x	x
- n.-a. 'Purple Dome' *	60	violett	grün	9-11	B 2	E	x	x
- n.-a. 'Rudelsburg'*	100	hell-purpurrot	grün	9-10	B 2	E	x	x
- n.-a. 'Violetta'***	130	dunkelviolet	grün	9-10	B 2	E	x	x
- n.-b. 'Bewunderung'*	100	leuchtend rosa	grün	8-10	B 2	E		x
- n.-b. 'Bonningdale Blue'*	100	blauviolett	grün	9-10	B 2-3	E		x
- n.-b. 'Blütenmeer' **	70	hellviolett	grün	9-10	B 2	E		x
- n.-b. 'Crimson Brocade'	90	purpurrot	grün	9-10	B 2	E		x
- n.-b. 'Dauerblau'***	140	violettblau	grün	9-10	B 2	E	x	x
- n.-b. 'Flamingo'	100	tiefrosa	grün	9-10	B 2	E		x
- n.-b. 'Karminkuppel' **	80	purpurrot	grün	9-10	B 2	E	x	x
- n.-b. 'Mabel Reeves'	100	rosa	grün	8-10	B 2	E		x
- n.-b. 'Rosa Perle' **	130	reinrosa	grün	8-9	B 2	E	x	x
- n.-b. 'Schöne von Dietlikon' **	120	blau	grün	9-10	B 2	E		x
- n.-b. 'White Ladies'	100	weiß	grün	9-10	B 2	E		x
- n.-b. 'Winston Churchill'	90	purpurrot	grün	9-10	B 2-3	E	x	x
- oblongifolius 'October Skies'	50	lavendelblau	grün	9-10	B2/FR 2	E		x
- pansus 'Snow Flurry' ***	15	weiß	grün	9-10	ST/MK/GR 2	E	x	x
- ptarmicoides(Oligoneuron)	55	weiß	grün	8-9	FR/GR 1-2	F		x
- pyrenaeus 'Lutetia' **	60	hellviolett	grün	8-9	FR/GR 1-2	E	x	x
- pringlei 'Monte Cassino'	110	weiß	grün	7-11	B/FR	E		x
- pringlei 'Pink Star' ***	100	hellrosa	grün	9-11	B/FR 2	E	x	x
- radula 'August Sky' **	45	hellviolett	grün	7-9	GRFR 2	E	x	x
- schreberi (macrophyllus Albus)	60	weiß	grün	8-9	GR 1-2	E	x	x
- tataricus 'Jindai'	140	lila	grün	7-11	GR/FR 2	F		x
- tongolensis 'Wartburgstern'	50	violettblau	grün	5-7	B 2	B	x	x
- umbellatus 'Weißer Schirm'	150	weiß	grün	7-9	Fr/GR2-3	E		x
- versicolor 'Altweibersommer' **	100	hellviolett	grün	8-10	B/FR 2	E		x
- vivimeus 'Lovely' ***	60	hellrosa	grün	8-10	BFR 2	E	x	x
Astilbe (Prachtspiere)								
- x arendsii 'Amethyst'***	100	purpurlila	grün	7-8	B/GR	D		
- x arendsii 'Augustleuchten'	70	leuchtendrot	grün	7-9	B/GR	D	x	
- x arendsii 'Bergkristall'*	60	weiß	grün	7-8	B/GR	D		

Gattung - deutscher Name Art - Sorte	Höhe in cm	Blüte	Blatt	Blüte- zeit	Lebens- bereich	Preis	Bunt- bild	Insekten weide
- x arendsii 'Brautschleier'***	70	reinweiß	grün	6-7	B/GR	D	x	
- x arendsii 'Bressingham Beauty'*	80	rosa	grün	7-8	B/GR	D		x
- x arendsii 'Cappuccino'	80	weiß	bronze-grün	6-8	B/GR	D		
- x arendsii 'Cattleya'***	100	purpurrosa	grün	7-9	B/GR	D		x
- x arendsii 'Diamant'	85	schneeweiß	grün	7-9	B/GR	D		
- x arendsii 'Else Schluck'*	70	leuchtendrot	grün	6-7	B/GR	D		
- x arendsii 'Etna'	70	dunkelrot	grün	7-8	B/GR	D		x
- x arendsii 'Fanal' *	60	dunkelgranatrot	rötlich-grün	7-8	B 2	D		x
- x arendsii 'Glut'	80	dunkelrot	grün	7-8	B 2	D		x
- x arendsii 'Granat'	60	purpurrot	rötlich-grün	7-9	B 2-3	D		
- x arendsii 'Grete Püngel'	70	hellrosa	grün	8-9	B/GR	D		
- x arendsii 'Irrlicht'	60	weiß	grün	7-8	B/GR	D		
- x arendsii 'Lisa'	90	lilarosa	grün	7-8	B/GR	D		
- x arendsii 'Rock and Roll'	60	weiß	grün	7-8	B/GR	F		
- x arendsii 'Weiße Gloria'	60	weiß	grün	7-9	B/GR	D		
- chinensis 'Christian'	20	lilarosa	grün	8-9	B/GR	D		
- chinensis 'Diamonds and Pearls' ®	70	weiß	dunkelgrün	7-8	B/GR	F		
- chinensis 'Intermezzo'	45	lachsrosa	grün	8-9	B/GR	D		
- chinensis 'Pumila'***	25	lilarosa	tief-grün	8-9	B/GR	B		x
- chinensis 'Purpurlanze'***	100	purpurrot	tief-grün	7-8	GR 2	E		x
- chinensis 'Troll'	30	lachsrosa	tief-grün	8-9	B/GR	D		
- chinensis 'Visions in Red'	40	leuchtend-purpurrot	tief-grün	7-8	B/GR	F		x
- chinensis 'Visions in Pink'	45	rosa	tief-grün	7-8	B/GR	F		
- chinensis 'Visions in White'	45	weiß	tief-grün	6-7	B/GR	F		
- glaberrima 'Hennie Graafland'	30	hellrosa	grün	7-8	GR 2-3	D		
- glaberrima 'Sprite'***	40	zartrosa	grün	7-8	GR 2-3	D		x
- japonica 'Bumalda'	40	weiß	grün	6-7	B 2-3	C		
- japonica 'Deutschland'***	40	reinweiß	grün	6-7	B/GR	C		
- japonica 'Düsseldorf'	55	rosarot	grün	7-8	B/GR	C		
- japonica 'Ellie'	55	weiß	grün	6-7	GR2	F		
- japonica 'Köln'	60	dunkelrot	grün	6-7	B/GR	C		
- japonica 'Mainz'***	50	lilarosa	grün	6-7	B/GR	C		
- japonica 'Montgomery'	50	rot	grün	7-8	B/GR	C		x
- japonica 'Ober Gärtner Jürgens'***	50	karminrot	grün	6-7	B/GR	C		
- japonica 'Peach Blossom'	50	lachrosa	grün	6-7	B/GR	C		
- japonica 'Rheinland'	50	karminrosa	grün	6-7	B/GR	C		
- japonica 'Snowdrift'	50	weiß	grün	6-7	B/GR	C		
- japonica 'Washington'	60	reinweiß	grün	7-8	B/GR	C		
- simplicifolia 'Rosea'	35	weinrosa	grün	7-8	GR 2	D		
- taguetii 'Purpurlanze'****	100	purpurrot	grün	7-8	GR 2	E		x
- thunbergii 'Moerheimii'	100	weiß	grün	7-8	B/GR	C		
- thunbergii 'Van der Wielen'	110	weiß	grün	7-8	GR 2	C		
- thunbergii 'Straußenfeder'	100	lachsrosa	grün	7-8	GR 2	C		x
Astilboides (Tafelblatt)								
- tabularis	100	weiß	grün	6-7	G 2	G		x
Astrantia (Sterndolde)								
- major	60	weißlichrosa	grün	7-9	GR 2	D		x
- major 'Claret'	50	dunkelrot	grün	6-9	GR 2	G		x
- major 'Hadspen Blood'	50	dunkelrot	grün	6-9	GR 2	H		x
- major 'Lars '	50	purpurrot	grün	6-8	GR 2	G		x
- major 'Primadonna'	60	purpur	grün	6-8	GR 2	G		x
- major 'Rosensinfonie'	50	rosa	grün	7-9	GR 2	E		x
- major 'Ruby Cloud'	55	weinrot	grün	6-8	GR 2	E		x
- major 'Shaggy'	60	weiß	grün	6-8	GR /G 2	H		x
Aubrieta (Blaukissen)								
- x cultorum 'Alba'	10	weiß	graugrün #	4-5	MK 2/ST	B		x
- x cultorum 'Blauweise'***	10	kräftig blau	graugrün #	4-5	MK 2/ST	B		x
- x cultorum 'Blue Emperor'***	10	blau	graugrün #	4-5	MK 2/ST	B		x
- x cultorum 'Bressingham Red'	10	rot	graugrün #	4-5	MK 2/ST	B		x
- x cultorum 'Hamburger Stadtpark'***	10	blauviolett	graugrün #	4-5	MK 2/ST	B		x
- x cultorum 'Kitte'	10	blauviolett	graugrün #	4-5	MK 2/ST	B		x
- x cultorum 'Rosengarten'	10	rosarot	graugrün #	4-5	MK 2/ST	B		x
- x cultorum 'Rubinfeuer'	10	rubinrot	graugrün #	4-5	MK 2/ST	B		x
- x cultorum 'Schloss Eckberg'*	10	violett	graugrün #	4-5	MK 2/ST	B		x
- x cultorum 'Silberrand'*	10	violett	graugrün-silberrand #	4-5	MK 2/ST	B		x
- x cultorum 'Vesuv'	10	purpurrot	graugrün #	4-5	MK 2/ST	B		x
Azorella (Andenpolster)								
- trifurcata	5	gelblich	tiefgrün, glänzend #	5-6	FS 1-2	E		x
- trifurcata 'Minima'	5	gelblich	tiefgrün, glänzend #	5-6	FS 1-2	E		x
Baptisia (Färberhülse)								
- australis	100	blauviolett	dunkelgrün	7-8	FR/GR1-2	E		x
Begonia (Japan-Schiefblatt)								
- grandis var.evansiana	50	rosa	grün mit roten Adern	7-11	GR/G2	I		
Stau­de des Jah­res 2017								
Bergenia (Bergenie)								
- cordifolia	40	rosa	grün #	4-5	GR 2	C		x
- cordifolia 'Abendglut'	30	dunkelrot	rötlich-grün #	4-5	GR 2	G		x
- cordifolia 'Baby Doll'	30	zartrosa	grün #	4-5	GR 2	G		x
- cordifolia 'Bach'	35	weiß-rosa	grün #	4-5	GR 2	G		x
- cordifolia 'Bressingham White'	30	weiß	grün #	4-5	GR 2	G		x
- cordifolia 'Dragonfly Sakura'	25	leuchtend-pink	grün #	3-5	GR 2	G		x

Gattung - deutscher Name Art - Sorte	Höhe in cm	Blüte	Blatt	Blüte- zeit	Lebens- bereich	Preis	Bunt- bild	Insekten weide
- cordifolia 'Erica'	30	violettpurpur	grün #	4-5	GR 2	G	x	x
- cordifolia 'Harzkristall'	20	rosa-weiß	grün #	4-5	GR 2	G		x
- cordifolia 'Herbstblüte'	25	hellpurpurrosa	grün #	3-4+9	GR 2	F	x	x
- cordifolia 'Overture'	25	dunkelrot	grün #	4-5	GR 2	G		x
- cordifolia 'Perfecta'	30	rosa	grün #	4-5	GR 2	G		x
- cordifolia 'Rote Schwester'	30	hellrot	grün #	4-5	GR 2	G		x
- cordifolia 'Rotblum'	20	rot	grün #	4-5	GR 2	C		x
- cordifolia 'Silberlicht'	30	weiß	grün #	4-5	GR 2	G	x	x
- purpurascens 'Winterglut'	30	rot	grün #	4-5	GR 2	C		x
- purpurascens 'Wintermärchen'	35	rosarot	grün; rote Herbstf. #	4-5	GR 2	G		x
- stracheyi 'Afghanica'	30	hellrosa	grün#	4-5	GR 2	G		x
Bistorta (Polygonum /Knöterich)								
- affine 'Darjeeling Red'	25	rosarot	grün	6-10	FR 2-3	B	x	x
- affine 'Dimity'	30	tiefrosa	grün	6-10	FR 2-3	B		x
- affine 'Donald Lowndes'	15	hellrosa	grün	6-10	FR 2-3	B		x
- affine 'Kabouter'	15	rosa	grün	6-9	Fr 2-3	B	x	x
- affine 'Superba'	25	rosarot	grün	6-9	FR 2-3	B		x
- amplexicaulis 'Blackfield' ** ®	70	Blutrot	grün	7-10	GR2/FR2	G	x	x
- amplexicaulis 'Inverleith' *	50	karmिनrot	grün	7-10	GR2/FR2	G	x	x
- amplexicaulis 'JS Calor' ***	90	rot	grün	7-10	GR2/FR2	G		x
- amplexicaulis 'Lisan'***	90	kardinalrot	grün	7-10	GR2/FR2	G		x
- amplexicaulis 'Orangofield' *** ®	90	orangerosa	grün	7-10	GR2/FR2	G	x	x
- amplexicaulis 'Pink Elephant'®	60	hellrosa	grün	7-10	GR2/FR2	G	x	x
- amplexicaulis 'Rosea' ***	65	rosa	grün	7-10	GR2/FR2	G		x
- amplexicaulis 'Taurus'	80	dunkelrot	grün	7-10	GR2/FR2	G		x
- amplexicaulis 'White Eastfield' ***	80	elfenbeinweiß	grün	7-10	GR2/FR2	G	x	x
- officinalis 'Superba'	80	rosa	grün	5-7	FR 2-3	F		x
Boltonia (Sternenwolken-Aster)								
- asteroides 'Snowbank'	120	weiß	blaugrün	8-10	FR 2/B/GR2	E	x	x
Borago (Stauden-Boretsch)								
- laxiflora	15	blaußblau	grün	7-10	GR/G	D		x
Brunnera (Kaukasus-Vergißmeinnicht)								
- macrophylla***	50	lichtblau	grün	4-5	GR 2	D	x	
- macrophylla 'Betty Bowring'	40	weiß	grün	4-5	GR 2	H	x	
- macrophylla 'Jack Frost' ®	40	blau	grün,silbrig	4-5	GR 2	H	x	
- macrophylla 'Langtrees'	30	blau mit weiß	grün, weiß gefleckt	4-5	GR 2	E	x	
- macrophylla 'Mr.Morse'®	35	weiß	silbriggrün	4-5	GR 2	H	x	
- macrophylla 'Silver Heart'®	35	blau	silbrig	4-5	GR 2	H	x	
- macrophylla 'Variegata'	50	blau	grün m.weißen Rändern	4-5	GR 2	H		
- sibirica	40	hellblau	cht Ausläufer,guter Boden	4-6	GR	G	x	
Buglossoides (Steinsame)								
- purpureocaerulea	30	blau	grün	4-6	GR 1	B	x	x
Buphthalmum (Goldmargerite)								
- salicifolium	50	goldgelb	grün	6-9	FR 1-2	B	x	x
- salicifolium 'Alpengold'	45	goldgelb	grün	6-9	FR 1-2	B		x
Calamintha (Bergminze)								
- grandiflora	30	lilarosa	grün	5-7	FR 1	C		x
- nepeta 'Blue Cloud'	50	blauviolett	grün	7-9	FR 1	C	x	x
- nepeta 'Lila Riese'	40	violett	grün	7-9	FR 1	C		x
- nepeta 'Weißer Riese'	50	weiß	grün	7-9	FR 1	C	x	x
- nepeta 'Marvelette Blue'	45	blau	grün	7-9	FR 1	C		x
- nepeta 'Marvelette White'	45	weiß	grün	7-9	FR 1	C		x
- nepeta 'Triumphator'	30	hellblau	grün	7-9	FS 1	C	x	x
Caltha (Sumpfdotterblume)								
- palustris	30	gelb	grün	4-5	WR 4	B	x	x
- palustris 'Alba'	30	weiß	grün	4-5	WR 4	F	x	x
- palustris 'Multiplex'	20	goldgelb	grün	4-5	WR 4	G	x	
- polypetala	45	gelb	grün	4-5	WR 4	C		x
Campanula (Glockenblume)								
- carpatica 'Blaue Clips'	30	blau	hell-grün	6-8	FS 2	A	x	
- carpatica 'Weiße Clips'	30	weiß	hell-grün	6-8	FS 2	A	x	
- cochleariifolia 'Bavaria White' *	5	reinweiß	grün	6-7	ST/FS	B		x
- cochleariifolia**	10	blau	grün	5-9	SF 2	B	x	x
- garganica*	15	blau	grün #	5-6	SF 2	B	x	x
- glomerata 'Acaulis**	25	violett	grün	7-8	FS 1-2	B	x	x
- glomerata 'Alba**	40	weiß	grün	5-6	FR 1-2	B	x	x
- glomerata 'Dahurica*'	50	dunkelviolet	grün	6-7	FR 1-2	B	x	x

Bistorta amplexicaulis 'Blackfield'

Bistorta affine 'Superba'

Bistorta amplexicaulis 'Rosea'

Bistorta amplexicaulis 'White Eastfield'

Bistorta amplexicaulis 'Inverleith'

Bistorta amplexicaulis 'Pink Elephant'

Gattung - deutscher Name Art - Sorte	Höhe in cm	Blüte	Blatt	Blüte- zeit	Lebens- bereich	Preis	Bunt- bild	Insekten weide
- glomerata 'Superba'	60	dunkelviolet	grün	6-8	FR 1-2	B		x
- lactiflora	100	blau	grün	6-8	GR 2	D	x	
- lactiflora 'Loddon Anne'	90	rosa	grün	6-8	GR 2	E	x	
- lactiflora 'Prichard'	100	violett	grün	6-8	GR 2	E		
- lactiflora 'White Pouffe'	35	weiß	grün	6-8	GR 2	E	x	
- latifolia var. macrantha***	80	dunkelviolet	tief-grün	6-7	GR 2	C	x	x
- latifolia var. macrantha 'Alba'****	80	weiß	tief-grün	6-7	GR 2	D	x	x
- persicifolia 'Grandiflora'*	80	blau	grün	6-7	GR 1	B	x	x
- persicifolia Grdfl. 'Alba'*	80	weiß	grün	6-7	GR 1	B	x	x
- persicifolia 'Takion Blue'	40	blau	grün	6-7	GR1/FR1	B		x
- persicifolia 'Takion White'	40	weiß	grün	5-7	GR1/FR1	B		x
- portenschlagiana**	10	violettblau	grün #	6-9	ST 1-2	B	x	x
- portenschlagiana 'Birch'****	15	dunkelpurpurbau	tief-grün #	6-9	ST 1-2	C		x
- poscharskyana**	20	helllila	tief-grün #	6-9	ST 1-2	B	x	x
- poscharskyana 'Blauranke'***	20	hellviolettblau	tief-grün #	6-9	ST 1-2	C		x
- poscharskyana 'E.H. Frost*'	15	weiß m. hellblau	tief-grün #	6-9	ST 1-2	C	x	x
- poscharskyana 'Lisduggan*'	20	lavendelrosa	tief-grün #	6-9	ST 1-2	C	x	x
- poscharskyana 'Silberregen'***	20	weiß	tief-grün #	6-9	ST 1-2	C	x	x
- poscharskyana 'Stella'****	15	dunkelviolet	tief-grün #	6-8	ST 1-2	C	x	x
- poscharskyana 'Templiner Teppich'***	15	blau	tief-grün #	6-8	ST 1-2	C	x	x
- poscharskyana 'Trollkind'	15	hellblau	tief-grün #	6-9	ST 1-2	C		x
- punctata 'Elisabeth'	60	rosa mit roten Sprenkeln	grün	6-8	B 2	E		x
- punctata 'Sarasro'*	70	dunkelviolet	grün	7-9	B 2	E	x	x
- rapunculoides	75	violettblau	grün	6-9	FR/ST	E	x	x
- rotundifolia 'Olympica'	20	tiefviolettblau	grün	5-9	FR 1-2	B		x
- takesimana (Koreanische)	40	rosaweiß	grün	5-7	GR/FR	F		
- trachelium*	80	lila	grün	7-9	GR 1-2	C	x	x
Cardamine (Wiesenschaumkraut)								
- pratensis	15	blaußviolett	grün	3-5	FR 3	C		x
- trifolia	15	weiß	grün#	4-6	GR 1-3	F		
Carlina (Silberdistel)								
- acaulis	5	silberweiß	grün	7-9	SH 1-2	C	x	
Caryopteris (Bartblume)								
- x clandonensis 'Heavenly Blue'	100	lilablau	grün	8-10	Fr 1	I		x
- x clandonensis 'Kew Blue'	90	dunkelblau	grün	7-10	Fr 1	I		x
Catananche (Rasselblume)								
- caerulea	60	violettblau	graugrün	7-8	FS 1	B	x	
- caerulea 'Alba'	60	weiß	graugrün	7-8	FS 1	B	x	
Centaurea (Flockenblume)								
- bella	20	rosa	grau	6-8	FS/GR 1	E	x	x
- dealbata	70	purpurrot	graugrün	6-7	FR 1-2	B	x	x
- jacea	65	purpur	grün	6-9	FR/M 2	F	x	x
- macrocephala	150	gelb	grün	7-8	FR 2	B	x	x
- montana	40	blau	grün	5-7	GR 1-2	B	x	x
- orientalis	70	hellgelb	dunkelgrün	6-8	FR 2	C		x
Centranthus (Spornblume)								
- ruber 'Albus'	60	weiß	grün	6-9	FS 1	C	x	x
- ruber 'Coccineus'	60	leuchtend purpurrot	grün	7-9	FS 1	C	x	x
Cephalaria (Kaukasus- Schuppenkopf)								
- gigantea	200	hellgelb	grün	6-8	FR 1-2	E		x
Cerastium (Hornkraut)								
- tomentosum	10	weiß	weißgrau #	5-6	FR 1	A	x	x
Cerastostigma (Bleiwurz)								
- plumbaginoides	20	azurblau	grün, rote Herbstf.	8-10	FS 1	D	x	
Chamaemelum (Römische Kamille)								
- nobile	30	silberweiß	grün #	6-8	FR/ST 1	B		x
- nobile 'Plena'	25	schneeweiß	grün #	6-9	FR/ST 1	C	x	
- nobile 'Treneague'	15	weiß	grün #	6-8	FR/ST 1	C	x	
Chelone (Schlangenkopf)								
- obliqua	70	dunkelrosa	grün	7-9	FR 2-3	C	x	
- obliqua 'Alba'	70	weiß	grün	7-9	FR 2-3	D		
Chiastophyllum (Goldtröpfchen)								
- oppositifolium	15	gelb	grün #	6-7	SF 2	C	x	
- oppositifolium 'Jim's Pride'	15	gelb	weiß-grün	6-7	ST 2	D		
Chrysanthemum (Margerite)								
- arcticum >Dendranthema arcticum								
- x hortorum 'Anastasia'****	50	violettrosa	graugrün	9-10	B 2	E	x	

Gattung - deutscher Name Art - Sorte	Höhe in cm	Blüte	Blatt	Blüte- zeit	Lebens- bereich	Preis	Bunt- bild	Insekten weide
- x hortorum 'Bienenchen' ***	50	gelb	graugrün	9-11	B 2	E	x	
- x hortorum 'Burgzinne'	50	braunrot	graugrün	9-10	B 2	E		
- x hortorum 'Edelgard'	70	hellgelb gefüllt	graugrün	9-10	B 2	E	x	
- x hortorum 'Julia'	40	weißlichrosa	graugrün	9-10	B 2	E	x	
- x hortorum 'Mandarine'	60	gelbbraun	graugrün	9-10	B 2	E	x	
- x hortorum 'Twinkle'	60	purpurrot	graugrün	9-10	B 2	E	x	
- x hortorum 'Poesie'***	80	cremweiß	graugrün	9-10	B 2	E	x	
Chrysogonum (Goldkörbchen)								
- virginianum	20	goldgelb	grün #	5-8	FR 1-2	E	x	
- virginianum 'Andre Viette'	10	goldgelb	grün #	5-9	FR 1-2	E		
- virginianum 'Pierre'	20	leuchtendgelb	grün #	5-10	FR 1-2	E		
Chrysopsis (Goldaster)								
- speciosa 'Golden Sunshine'	90	goldgelb	grün	8-10	FR 1-2	E	x	
Cichorium (Wegwarte)								
- intybus var.intybus	80	himmelblau	grün	7-9	Fr 1-2	E		x
Cimicifuga (Silberkerze)								
- japonica 'Cheju-dö'	40	weiß	dunkel-grün	8-9	GR 2	G		
- japonica var.acerina	120	weiß	tief-grün	8-9	GR 2	G		x
- racemosa	150	weiß	dunkel-grün	7-8	GR 2	G	x	x
- racemosa var. cordifolia***	180	crémeweiß	dunkel-grün	8-10	GR 1-2	G	x	x
- ramosa 'Atropurpurea'***	180	weiß	braunrot	9-10	GR 2	H	x	x
- ramosa 'Black Negligee'	150	weiß	schwarz-rot	9-10	GR 2	I		x
- ramosa 'Rotbach' (eigene Selektion)	150	weiß	braunrot	9-10	GR 2	I	x	x
- simplex 'Brunette'	150	weiß	bräunlichgrün	9-10	GR 2	I		
- simplex 'White Pearl'***	150	weiß	grün	9-11	GR 2	H	x	x
Cirsium (Bach-Kratzdistel)								
- rivulare 'Atropurpureum'	100	purpurrot	grüngrau	6-9	FR	G		x
Claytonia siehe Montia								
Clematis (Staudenwaldrebe)								
- integrifolia var. integrifolia	60	blau	tief-grün	7-8	GR 1-2	G	x	
- recta 'Purpurea' (giftige Pflanze)	120	weiß	braunrot	7-8	GR 1-2	G	x	
- x jouiniana 'Praecox'	200	bläulichweiß	tief-grün	7-8	GR 2	G		
Clinopodium (Wirbeldost)								
- vulgare	45	hellpurpur	grün	7-9	FR 1/GR 1	E	x	x
Codonopsis (Tigerglocke)								
- clematidea	50	hellblau	grün	6-7	FR/GR	E		
Colchicum (Herbstzeitlose)								
- speciosum	30	rosa	tief-grün	9-10	FR/GR 2-3	I		
Convallaria (Maiglöckchen)								
- majalis (giftige Pflanze)	15	weiß	grün	4-5	G 2	C	x	
Coreopsis (Mädchenauge)								
- auriculata	35	orange gelb	grün	5-8	B/ST	E		x
- grandiflorum 'Christchurch'	50	orangegelb	grün	6-9	B 2 so	D		
- grandiflorum 'Early Sunrise'	50	goldgelb	grün	6-9	B 2	B		
- grandiflorum 'Schnittgold'	60	tiefgelb	grün	6-9	B 2	B	x	
- grandiflorum 'Sunkiss'	35	gelb,innen rot	grün	6-9	B 2	B		x
- lanceolata 'Sterntaler'	40	gelb m.braunem Ring	grün	6-10	B 2	B	x	x
- rosea 'American Dream'	25	rosa	hell-grün	7-9	FR 2	B	x	
- rosea 'Ladybird' ®	45	rot	grün	6-10	B/FR 2	G		
- tripteris	180	hellgelb m. dunkler M.	grün	7-9	FR 2	E	x	
- verticillata 'El Dorado'	50	goldgelb	grün	6-9	FR 2	D		x
- verticillata 'Full Moon'	40	zartgelb	grün	7-9	FR 2	G	x	
- verticillata 'Grandiflora'	60	goldgelb	hell-grün	7-9	FR 2	C	x	x
- verticillata 'Moonbeam'	40	hellgelb	hell-grün	7-9	B 2	C	x	x
- verticillata 'Zagreb'	25	goldgelb	hell-grün	7-9	B 2	C	x	x
Corydalis (Lerchensporn)								
- cheilanthesifolia	30	gelb	braungrün #	5-6	GR 1-2	F		
- flexuosa 'Pere David'	20	reinblau	dunkel-grün	4-6	GR 1-2	F	x	
- lutea	20	gelb	grün #	5-10	FS 2-3	D	x	x
- ochroleuca*	30	weiß	graugrün #	5-9	ST 2	F		x
Cotula (Leptinella)								
- dioica**	3	gelb	tief-grün #	5-6	FS/MK/ST	B	x	
- dioica 'Hiesfeld' (eigene Selektion)	3	gelb	hell-grün #	5-6	FS/MK/ST	B	x	
- dioica 'Minima' (Winterschutz)	3	gelb	tief-grün #	5-6	FS/MK/ST	B	x	
- hispida	15	gelb	grau-grün	7-9	FS/MK/ST	C		
- potentillina**	5	gelb	grau-braun #	5-7	MK/ST	B	x	
- sericea	6	gelb	blau-grau-grün #	5-7	FR 2	B	x	
- squalida**	5	gelb	braun-grün #	5	FR 2	B	x	
- squalida 'Compacta'	4	gelb	braun-grün #	5-6	FR 2	B	x	
- squalida 'Platt's Black'	5	weiß	schwarz-grau #	5-7	FS/MK/ST	B	x	
Crambe (Mehrkohl)								
- cordifolia	130	weiß	grün	6-7	FR 1-2	G		x
- maritima	60	weiß	grün	5-6	FR 1-2	G		x
Crocsmia								
- x crocosmiiflora 'Anna Maria'	80	dunkelrot	grün	7-9	B 2	F		
- x crocosmiiflora 'Chica Navanja'	50	leuchtend orange	grün	7-9	B 2	F		
- x crocosmiiflora 'Emberglow'	60	orangerot	grün	7-9	B 2	F		
- x crocosmiiflora 'Emily Mc Kenzie'	60	hellorangerot	grün	7-9	B 2	F	x	
- x crocosmiiflora 'Georg Davdson'	60	gelb	grün	7-9	B 2	F	x	
neu - x crocosmiiflora 'Hell Fire'	85	purpurrot	grün	7-9	B/Fr 2	F		
- x crocosmiiflora 'Fire King'	70	orangerot	grün	7-8	B 2	F		

Gattung - deutscher Name Art - Sorte	Höhe in cm	Blüte	Blatt	Blüte- zeit	Lebens- bereich	Preis	Bunt- bild	Insekten weide
- x crocosmiiflora 'John Boots '	60	gelb	grün	7-9	B 2	F		
- x crocosmiiflora 'Lucifer'	100	orangerot	grün	7-9	B 2	F	x	
- x crocosmiiflora 'Okavango'	90	rotorange	grün	7-9	B 2	F		
Cyclamen (Alpenveilchen)								
- coum	10	rosa	tiefgrün, weiß gefl.	2-3	GR 1-2	G	x	
- hederifolium 'Perlenteppich'	15	weiß	tiefgrün, weiß gefl.	9-10	GR 1-2	G	x	
- hederifolium 'Rosenteppich'	15	rosa	tiefgrün, weiß gefl.	9-10	GR 1-2	G	x	
Cymbalaria (Mauer-Zimbelkraut)								
- muralis	10	hellviolett	dunkel-grün	6-9	FS 2	C	x	
- pallida 'Taggle'	10	weiß	dunkel-grün	6-9	FS 2	C	x	
Darmera (Schildblatt)								
- peltata	80	rosa	grün	4-5	WR 4-5	F		
Delosperma (Stauden-Mittagsblume)								
- cooperi	15	purpurrot	hell-grün #	6-10	ST 1	C	x	
- cooperi 'Lila'	12	lila	hell-grün #	6-8	ST 1	E		
- lineare	10	gelb	hell-grün #	6-9	ST 1	C		
- nubigenum 'Lesotho'	5	gelb	hell-grün#	5-6	ST 1	C	x	
- nubigenum 'Hot Pink Wonder'	15	lila-gelb	hell-grün #	6-9	ST 1	E		
- sutherlandii	10	rosa mit gelb	hell-grün #	5-6	ST 1	C	x	
- x cultorum 'Graaf Reinert'	10	weiß	hell-grün #	6-9	ST 1	C	x	
Delphinium (Rittersporn)								
- Belladonna Hybr. 'Atlantis'	80	blauviolett	grün	7-8	B 2	G	x	
- Belladonna Hybr. 'Völkerfrieden'	100	enzianblau	grün	6-10	B 2	G	x	
- grandiflorum 'Blauer Zwerg'	30	violettblau	grün	6-9	B 2	C	x	
- Hybr. 'Cliveden Beauty'	120	hellblau	grün	7-10	B 2	D		
- Hybr. 'Magic Fountains'	120	dunkelblau, dunkl. Herz	grün	6-9	B 2	D	x	
- Pacific 'Astolat'	150	rosa	grün	6-9	B 2	D	x	
- Pacific 'Black Knight'	150	dunkelviolett	grün	6-9	B 2	D	x	
- Pacific 'Blue Bird'	150	mittelblau	grün	6-9	B 2	D	x	
- Pacific 'Blue Jay'	140	mittelblau	grün	6-9	B 2	D		
- Pacific 'Camelliard'	160	hellblau	grün	6-9	B 2	D		
- Pacific 'Galahad'	150	weiß	grün	6-9	B 2	D	x	
- Pacific 'Guinevere'	160	hellrosa	grün	6-9	B 2	D		
- Pacific 'King Arthur'	160	blau weiße Mitte	grün	6-9	B 2	D		
- Pacific 'Summer Skies'	150	klarhellblau	grün	6-9	B 2	D	x	
Dendranthema (Arctanthemum)								
- arcticum 'Roseum'	30	rosa	hell-grün	8-10	FR 1-2	C	x	
Dianthus (Heidenelke)								
- barbatus 'Oeschberg'	50	purpurrot	grün	5-8	B 2	C	x	x
- carthusianorum	40	rosarot	grün	6-9	SH 1	B	x	x
- deltoides 'Albus'	15	weiß	grün #	6-8	H 1	A	x	
- deltoides 'Brillant'	15	purpurrot	dunkelgrün #	6-8	H 1	A	x	
- deltoides 'Leuchtfunk'	10	leuchtendrot	bräunlichgrün #	6-8	H 1	A		
- gratianop. 'Blauigel'	10	hellpurpur	graugrün #	5-6	FS/ST	B		
- gratianop. 'Bombardier'	10	scharlachrot	graugrün#	5-6	FS/ST	B		x
- gratianop. 'Grandiflorus'	15	rosarot	graugrün #	5-7	FS/ST	B	x	x
- gratianop. 'Eydangeri'	10	violettrosa	graugrün #	5-6	ST 1-2	B	x	x
- gratianop. 'Rubin'	8	tiefrot	graugrün #	5-7	FS/ST	B		
- plumarius 'Double Rose'	30	rosa	graugrün #	6-7	MK/ST	C	x	
- plumarius 'Double White'	25	weiß	graugrün #	6-7	MK/ST	C	x	
- plumarius 'Haytor'	25	weiß	graugrün#	6-7	MK/ST	C		
- plumarius 'Heidi'	25	purpurrot	graugrün #	6-7	MK/ST	C	x	
- plumarius 'Maggie'	25	dunkelrosa	graugrün #	6-7	MK/ST	C	x	
- plumarius 'Munot'	30	rot gefüllt	graugrün#	6-7	MK/ST	C		
Dicentra (Herzblume)								
- eximia	30	dunkelrosa	hell-grün	4-7	GR 2	D	x	
- formosa 'Aurora'	30	weiß	blau-grün	5-8	GR 2	F		
- formosa 'Bacchanal'	30	dunkel-purpurrot	blau-grün	5-8	GR 2	F	x	
- spectabilis (giftige Pflanze!)	60	kaminrosa	blau-grün	5-6	GR 2	F	x	
- spectabilis 'Alba' (giftige Pflanze!)	60	weiß	blau-grün	5-6	GR 2	F	x	
Dictamnus (Brennender Busch)								
- albus	70	rosa	dunkelgrün	6-7	SH 1	H	x	x
Diervilla siehe Gehölze								
Digitalis (Fingerhut) (giftige Pflanze)								
- ferruginea 'Gelber Herold'	150	gelb	tief-grün	6-8	GR 1-2	C		
- grandiflora (ambigua)	80	leuchtend gelb	tief-grün	6-8	GR 1-2	C	x	x
- lutea	80	gelb	tief-grün	7-8	GR 2	C		
- purpurea	150	rot	tief-grün	6-8	GR 2	B	x	x
- purpurea 'Alba'	150	weiß	tief-grün	6-8	GR 2	B	x	x
- purpurea 'Gloxiniaeflora'	150	rosarot	tief-grün	6-7	GR 2	B		x
- x mertonensis	80	leuchtendrosa	tief-grün	6-7	GR 2	C		
Dipsacus (Wilde Karde)								
- fullonum	165	hellrosa	graugrün	7-8	B	E		x
Disporopsis (Immergrünes Salomonsiegel)								
- pernyi	45	elfenbeinfarben	graugrün #	5-6	G/GR2	G	x	
Dodecatheon (Götterblume)								
- meadia	40	lilarosa	grün	5-6	ST 2	D	x	
Doronicum (Gernswurz)								
- orientale 'Little Leo'	35	goldgelb	grün	4-5	B 2	B	x	x
- orientale 'Magnificum'	50	gelb	grün	4-5	B 2	B	x	x
Draba (Hungerblümchen)								

Gattung - deutscher Name Art - Sorte	Höhe in cm	Blüte	Blatt	Blüte- zeit	Lebens- bereich	Preis	Bunt- bild	Insekten weide
- aizoides	5	goldgelb	grün	4-5	FS 1	B	x	x
- bruniifolia	5	goldgelb	grün	4-5	FS 1	C	x	
Dracocephalum (Drachenkopf)								
- ruyschiana	30	balu	grün	7-8	FR 1-2	D		x
Dryas (Silberwurz)								
- octopetala*	15	weiß	grün	5-6	FS 2	E		
- x suendermannii**	10	crèmeweiß	grün	5-6	FS 2	E	x	
Duchesnea (Scheinerdbeere)								
- indica*	10	gelb	grün #	5-7	GR 2	B		
Echinacea (Sonnenhut)								
- pallida	80	hellrosa	dunkelgrün	7-9	FR/GR 2	F	x	
neu - pallida 'Hula Dancer'	80	zartrosa	dunkelgrün	7-9	FR/GR 2	F		
- paradoxa	80	gelb	dunkelgrün	7-9	Fr/GR/G1-2	F	x	x
- purpurea	100	purpurrosa	dunkelgrün	7-9	FR 2	B	x	x
- purpurea 'Alba'	70	weiß	dunkelgrün	7-9	FR	D	x	x
- purpurea 'After Midnight' ®	60	dunkelpurpurrosa	dunkelgrün	7-9	B 2	H		x
- purpurea 'Augustkönigin**	80	purpurrosa	dunkelgrün	7-9	B 2/FR 2 so	H	x	x
- purpurea 'Avalanche' ®	45	weiß	dunkelgrün	7-9	B 2/FR 2	H		x
- purpurea 'Cleopatra'	65	leuchtend gelb	dunkelgrün	6-8	B 2/FR 2	H	x	x
- purpurea 'Delicious Candy'®	45	pink	dunkelgrün	7-9	B 2/FR 2	H	x	x
neu - purpurea 'Doppeldecker'	100	purpurrot, halbgefüllt	dunkelgrün	7-9	B 2/FR 2	C		
- purpurea 'Green Envy' ®	80	limonengrün	dunkelgrün	7-9	B 2/FR 2	H		x
- purpurea 'Harvest Moon' ®	80	gelb, orange Mitte	dunkelgrün	7-9	B 2/FR 2	H	x	x
- purpurea 'Hot Papaya' ®	80	dunkelorange gefüllt	dunkelgrün	7-9	B 2/FR 2	H		
- purpurea 'Kim's Knee High' ®	50	purpurrot	dunkelgrün	7-9	B 2/FR 2	H		x
- purpurea 'Leuchstern'*	80	hellpurpurrot	dunkelgrün	7-9	B 2	B		x
- purpurea 'Little Magnus**	50	tiefrosa	dunkelgrün	7-9	B 2/FR 2	H		x
- purpurea 'Magnus' **	100	kaminrot	dunkelgrün	7-9	B 2	B	x	x
- purpurea 'Magnus Superior'	100	karminrot,dunkle Stiele	dunkelgrün	7-9	B 2/FR 2	C	x	x
- purpurea 'Mellow Yellos'	75	hellgelb	dunkelgrün	7-9	B2/FR 2	E		x
- purpurea 'Milkshake' ® ***	80	weiß gefüllt	dunkelgrün	7-9	B 2/FR 2	H	x	
- purpurea 'Rubinstern' **	110	rot	dunkelgrün	7-9	B 2	C		x
- purpurea 'Pica Bella' ***	70	rosa	dunkelgrün	7-9	B 2	H	x	x
- purpurea 'PowWow White'	45	weiß	dunkelgrün	7-9	B 2	D	x	x
- purpurea 'PowWow Wild Berry'	45	purpurrosa	dunkelgrün	7-9	B 2	D	x	x
- purpurea 'Purity' *	50	weiß	dunkelgrün	7-9	B 2	H		x
- purpurea 'Sundown' ®	80	orangerot	dunkelgrün	7-9	B 2/FR 2	H	x	x
- purpurea 'Sunrise' ®	80	sonnengelb	dunkelgrün	7-9	B 2	H	x	x
- purpurea 'Sunset' ®	70	lachsorange	dunkelgrün	7-9	B 2	H	x	x
- purpurea 'Tiki Torch' ®	75	leuchtentorange	dunkelgrün	7-9	B 2/FR 2	H		x
- purpurea 'Tomato Soup' ®	70	leuchtendrot	dunkelgrün	7-9	B 2	H	x	x
- purpurea 'Vintage Wine' ® *	90	tief purpurrosa	dunkelgrün	7-9	B/FR 1-2	H		x
- purpurea 'Virgin' ® **	70	weiß	dunkelgrün	7-10	B 2/FR 2	H	x	x
- purpurea 'White Swan'	70	weiß	dunkelgrün	7-9	B 2/FR 2	D	x	x
Echinops (Kugeldistel) Stau								
- banaticus 'Blue Globe'	120	tiefviolettblau	graugrün	7-9	FR 2	C	x	x
- ritro*	120	stahlblau	graugrün	7-9	FR 1	C	x	
- sphaerocephalus 'Artic Glow'	80	weiß	silbrig-grün	6-8	FR 2	D		
Echium (Natternkopf)								
- russicum	60	weinrot	grün	5-6	FR 1-2	D	x	x
- vulgare	65	rosablau	grün	6-9	FR 1-2	D		x
Eomecon (Schneemohn)								
- chionantha	40	weiß	grün	4-7	G 2	F		
Epilobium (Weidenröschen)								
- angustifolium	150	rot	grün	7-9	FR 1-2/GR 1	C		x
- angustifolium 'Album'	100	weiß	grün	7-9	FR/GR 1	F		x
Epimedium (Elfenblume)		Stau						
- alpinum	25	gelbrot	dunkelgrün	4-5	GR/G 2	E		x
- grandiflorum	25	weiß	bräunlichgrün	4-5	GR/G 2	E	x	x
- grandiflorum 'Akebono'	25	hell lilarosa	grün	4-5	GR/G 2	H		
- grandiflorum 'Shiho'	20	purpurviolett	grün	4-5	GR/G 2	G		x
- grandiflorum 'Rubinkrone**	20	violettrot	bräunlichgrün	4-5	GR/G 2	F		x
- leptorrhizum	25	hell lilarosa	grün geadert #	4-5	GR/G 2	F	x	x
- lishichinii	35	hellgelb	grün #	4-5	GR/G 2	H		x
- pallidum	30	gelb	grün #	4-5	GR/G 2	E	x	x
- perralderianum	25	gelb	grünbraun#	4-5	GR/G 2	E		x
- pinnatum ssp. Colchicum***	30	gelb	dunkelgrün #	4-5	GR/G 2	E	x	x
- pinnatum ssp. colchicum 'Black Sea'	35	gelborange	grün; dunkle Herbst. #	4-5	GR/G 2	G		
- pubigerum*	25	hellgelb	grün	4-5	GR/G 2	E		x
- x cantabrigiense **	40	rötlich gelber Rand	grün	4-5	GR/G 2	E		x
- x cult.'Andre Charlier'	35	bernsteingelb	rot-marmoriert	4-11	GR/G 2	G	x	
- x cult.'Mandarin Star'	30	weiß-mandarinfarben	grün-rot überhaucht #	4-5	GR/G 2	H	x	
- x cult.'Pretty in Pink'	40	rosarot	hellrot #	4-5	GR/G 2	G	x	
- x cult.'Sunny and Share'	15	hellgelb	grün #	4-7	GR/G 2	G	x	
- x perralchicum 'Frohnleiten****	35	goldgelb	grün #	4-5	GR/G 2	D	x	x
- x perralchicum 'Nachfolger'	35	goldgelb	grünbraun#	4-5	GR/G 2	D		x
- x perralchicum 'Weihenstephan'	25	goldgelb	grün#	3-5	GR/G 2	E	x	x
- x rubrum 'Coccineum**	20	rot	grün;rotbraun	4-5	GR/G 2	E		x
- x rubrum 'Galadriel****	30	hellgelb ; rot	grün	4-5	GR/G 2	E	x	x
- x versicolor 'Cupreum'	30	gelblichbraun	grün,braun	4-5	GR/G 2	G		x
- x versicolor 'Sulphureum****	25	schwefelgelb	grün;rotbraun	4-5	GR/G 2	D	x	x

Gattung - deutscher Name Art - Sorte	Höhe in cm	Blüte	Blatt	Blüte- zeit	Lebens- bereich	Preis	Bunt- bild	Insekten weide
- x warleyense 'Ellen Willmott'	35	orangebraun	grün	4-5	G2/GR2-3	G		x
- x warleyense 'Orangekönigin****	25	hellorange	grün	4-5	GR/G 2	D	x	x
- x youngianum 'Lilacinum'	20	lilarosa	grün	4-5	GR/G 2	F		x
- x youngianum 'Merlin'	25	pastel-purpur	grün	4-5	GR/G 2	F	x	x
- x youngianum 'Niveum'	15	weiß	grün	4-5	GR/G 2	F	x	x
- x youngianum 'Roseum'	20	hellviolett	grün	4-5	GR/G 2	F	x	x
Eremurus (Lilienschweif)								
- himalaicus	140	weiß	grün	6-7	FR 1	L	x	
- robustus	200	rosa-weiß	grün	5-6	FR 1	L	x	
- stenophyllus (bungei)	100	gelb	grün	5-6	FR 1	I	x	
- x isabellinus 'Pinokkio'	100	orange	grün	5-6	FR 1	K		
Erigeron (Feinstrahlaster)								
- x cultorum 'Dunkelste Aller'	60	dunkelblauviolett	dunkelgrün	6-8	B 2	E	x	x
- x cultorum 'Rosa Juwel'	70	lilarosa	dunkelgrün	6-7	B 2	B	x	x
- x cultorum 'Schwarzes Meer'	60	violett	dunkelgrün	6-8	B 2	E		x
- x cultorum 'Sommerneuschnee'	60	weiß	dunkelgrün	6-8	FR 2	E	x	x
- karvinskianus 'Blütenmeer'	20	weißrosa	dunkelgrün	6-10	SF 2/FS 2	D	x	
- speciosus 'Grandiflora'	60	dunkelviolett	dunkelgrün	6-8	B 2	B		
Erinus (Alpen-Leberbalsam)								
- alpinus 'Dr.Hähnle'	15	purpurrot	grün	5-7	St 1	C		
Eriophyllum (Wüstengoldaster)								
- lanatum	20	goldgelb	silbrig-grün	6-8	ST/FS	B	x	
Erodium (Garten Reiherschnabel)								
- manescavii	40	violettrot	grün	6-9	FR 2-3/GR 2	F	x	
x hybr.'Almodovar'	25	lilarosa	grün	5-9	ST/SF 1	F		
- x variabile 'Album'	5	weiß	grün	5-9	A 2	E	x	
- x variabile 'Bishop'	5	rosa	grün	5-9	A 2	E	x	
Eryngium (Edeldistel) Stau								
- alpinum 'Blue Star'	40	violettblau	tief-grün	7-9	FR 2	F		x
- bourgatii	40	blau	graugrün	7-9	ST/FS/FR1	F	x	x
- giganteum	70	silbrig-weiß	silbrig-grau	7-9	ST/FS/FR1	F	x	x
- planum*	80	stahlblau	graugrün	7-9	FS 1-2	B	x	
- planum 'Blue Hobbit'	30	stahlblau	graugrün	7-9	FS 1-2	C	x	
- variifolium	40	graublau	grün-weiß	7-9	FS 1	E		
neu - yuccifolium	160	weiß	graugrün	7-9	ST/FS/FR1	E		
Erysimum (Goldlack)								
- cheiri 'Bowles Mauve'	60	violett purpur	graugrün	5-8	ST 1/FR 1	E		x
Eschscholzia (Kalifornischer Mohn)								
- californica	30	goldgelb	graublau	7-9	ST/B	C		x
Eupatorium (Wasserdost)								
- cannabinum	130	rosa	grün	7-9	FR 3	C	x	x
- fistulosum 'Atropurpureum'	180	weinrot	grün	7-9	FR 1-2	F		x
- fistulosum 'Glutball'	150	dunkelpurpur	grün	8-9	FR 1-2	G		x
- fistulosum 'Phantom'	80	weinrot	grün	7-10	FR 1-2	G		x
- fistulosum 'Riesenschirm'	200	kräftig weinrot	grün	7-10	FR 2-3	G	x	x
- maculatum 'Mask'	75	rosa	grün	7-9	FR/GR 2	G		x
- maculatum 'Red Dwarf'	90	rosapink	grün	7-9	FR 2-3	G		x
- rugosum 'Chocolate'	80	weiß	bräunlichgrün	7-9	FR 1-2	G	x	x
- rugosum 'Snowball'	80	weiß	grün	7-9	FR 1-2	G		x
Euphorbia (Wolfsmilch) (giftigePflanze)		Stau						
- amygdaloides 'Purpurea' *	40	grüngelb	braunrot #	4-5	GR 1-2	F	x	x
- amygdaloides var. robbiae	40	grüngelb	grün #	4-5	GR 1-2	F	x	x
- amygdaloides 'Walberton Ruby Glow'	55	grüngelb	braunrot #	4-5	GR 1-2	F		x
- char. ssp.wulfenii	120	grüngelb	graugrün	5-6	FR 1	G		
- characias 'Blaues Wunder'	60	grünlichgelb	blau-grün	4-5	FR 1	G		
- cornigera 'Goldener Turm' **	80	grünlichgelb	dunkelgrün	5-7	B 2/FR 2	G	x	
- cyparissias 'Clarice Howard'	25	gelb	graugrün	5-6	ST 1	D		
- cyparissias 'Fens Ruby'	30	gelb	graugrün	5-6	ST 1	D	x	
- griffithii 'Dixter'	70	orangerot	grün	5-6	Fr/GR2	F		
- griffithii 'Fireglow' *	60	orange	grün	5-6	GR 2	F	x	
- x martinii	60	grünlichgelb	grün	5-7	ST 1-2/FR 1	F		
- x martinii 'Ascot Rainbow'	100	grüngelb	gelbbunt	4-5	ST 1-2/FR 1	F	x	
- myrsinites	20	gelb	graugrün #	5-6	FS 1-2	B	x	
- palustris 'Teichlaterne' ***	65	grünlich gelb	grün	4-5	FR2-3/WR4	F	x	
- palustris 'Walenburg's Glorie' **	120	gelb	grün	4-6	WR 4	F	x	
- polychroma	50	goldgelb	grün	5-6	FS 1-2	D	x	x
- segueriana ssp. niciciana **	60	grünlichgelb	blaugrün	7-10	FR 1/GR 1	F	x	x
Filipendula (Spierstau								
- palmata 'Göteborg'	20	rosa	grün	7-8	FR 3	E		
- rubra 'Venusta'	150	rosarot	grün	7-8	FR 3	F	x	
- ulmaria	80	weiß	grün	6-8	FR 3	C	x	
- ulmaria 'Plena'	80	crèmeweiß	grün	6-7	FR 3	E		
- vulgaris (hexapetala)	50	weiß	grün	6-7	FR 1	B		
- vulgaris 'Plena'	40	weiß gefüllt	grün	6-7	FR 1-2	E		
Foeniculum (Fenchel)								
- vulgare	180	gelb	grün	5-8	FR 2	D	x	x
- vulgare 'Atropurpureum'	180	gelb	rotbraun	5-8	FR 2	D	x	x
Fragaria (Erdbeere)								
- chiloense 'Chaval'	5		glänzend;grün #		GR	B	x	
- moschata 'Schöne Wienerin'	25	weiß	end;grün # (Moschuserd	4-6	B 2	B		
- vesca 'Florika'	25	weiß	glänzend;grün#	4-6	FR/B 2	B		

Gattung - deutscher Name Art - Sorte	Höhe in cm	Blüte	Blatt	Blüte- zeit	Lebens- bereich	Preis	Bunt- bild	Insekten weide
- vesca var. vesca (Walderdbeere)	10	weiß	grün #	5-8	GR 2	B	x	
- vesca 'Rubra'	10	rot	grün #	4-7	Fr/GR/B2	C		
- vesca var. semperfl. 'Alexandria'	10	weiß	grün #	5-10	B 2	B	x	
- x ananassa 'Diamante'	10	weiß	grün #	3-5	Fr/GR/B2	B		
- x ananassa 'Lipstick' ®	10	leuchtendrot	dunkelgrün #	4-8	Fr/GR/B2	D		
- x ananassa 'Mieze Schindler'	15	weiß	dunkelgrün	5-7	Fr/GR/B2	B	x	
Fritillaria (Schachbrettblume)								
- imperialis 'Rubra Maxima'	60	orangerot	grün	4-5	B 2/FR 2	J		
- imperialis 'Lutea Maxima'	60	gelb	grün	4-5	B 2/FR 2	J		
- meleagris	30	weiß bis purpurrot	graugrün	3-4	FR 2-3/-GR 2	D	x	
Fuchsia (Freilandfuchsie)								
neu - magellanica 'David'	90	rot-violett	dunkelgrün	7-10	GR 2	E		
- magellanica 'Galadriel'	65	rot-weiß	dunkelgrün	7-11	GR 2	E		
- magellanica 'M.Popple'	55	rot-blau	dunkelgrün	7-11	GR 2	E	x	
- magellanica 'Riccartonii'	80	rot	dunkelgrün	7-11	GR 2	E		
Gaillardia (Kokardenblume)								
- x grandiflora 'Bijou'	25	gelb;rot	grün	7-9	ST 2/B 2	B		x
- x grandiflora 'Burgunder'	70	weinrot	grün	7-9	B 2	B	x	x
- x grandiflora 'Kobold'	30	gelb;rot	grün	7-9	B 2	B	x	x
Galega (Geißbraute)								
- officinales	120	helllila	grün	6-9	GR/FR	E		x
Galium (Waldmeister)								
- odoratum	20	weiß	grün	5	G	C	x	
- verum	45	gelb	grün	5-9	GR/FR 2	D	x	x
Gaura (Prachtkerze)								
- lindheimeri	100	weiß	graugrün	7-10	FR 1	E	x	x
- lindheimeri 'Cherry Brandy'	70	hellpink	rötlichgrün	7-10	B1/FR 1	F		x
- lindheimeri 'Cool Breeze'	80	reinweiß	graugrün	7-10	B1/FR 1	E		x
- lindheimeri 'Elurra'	50	weiß	graugrün	7-10	B1/FR 1	E		x
- lindheimeri 'Rosy Jane'	80	rosa-weiß	graugrün	5-11	FR/B 1	G	x	x
- lindheimeri 'Siskiyou Pink'	80	dunkelrosa	graugrün	6-10	B1/FR 1	E	x	x
- lindheimeri 'Summer Breeze'	100	weißrosa	graugrün	6-10	B/GR 1	E		x
- lindheimeri 'Whirling Butterflies'	70	weiß	graugrün	6-10	B1/FR 1	E		x
Gentiana (Enzian)								
- acaulis	10	dunkelblau	grün	5-6	M 2	G	x	
neu - asclepiadea(Schwalbenwurz-Enzian)	50	dunkelblau	grün	7-9	GR/FR2-3	H		
- cruciata ssp. Cruciata	30	blau	grün	6-8	SH 1-2	E		
- dahurica	40	tiefblau	grün	8-9	ST 2 GR 2	E	x	
- lutea	150	gelb	grün	6-7	FR 2	H		
- septemfida lagodechiana	15	violettblau	grün	7-9	FS 2	E	x	
Geranium (Storchenschnabel)								
- x cantabrigiense 'Abendstern'®	20	große weiße Blüten	eigene Selektion,grün	6-7	FS 1-2	C	x	x
- x cantabrigiense 'Berggarten'***	15	purpurrosa	grün	6-7	FS 1-2	B	x	x
- x cantabrigiense 'Biokovo'	25	weiß	grün	6-7	FS 1-2	B	x	x
- x cantabrigiense 'Cambridge'***	20	dunkelrosa	grün	6-7	FS 1-2	B	x	x
- x cantabrigiense 'Chrystal Rose'	15	magentapink	grün	5-7	FS 1-2	B	x	x
- x cantabrigiense 'Hanne'	20	rosa mit weißem Rand	grün	6-7	FS 1-2	B		x
- x cantabrigiense 'Harz'	25	weißlich rosa	grün	5-7	FS 1-2	B		x
- x cantabrigiense 'Karmina'	25	rosa	grün	6-7	FS 1-2	B	x	x
- x cantrabigiense 'Lohfelden'	25	weiß	grün	6-7	FS 1-2	B	x	x
- x cantabrigiense 'Rosalina'	25	rosa	grün	6-7	FS 1-2	B	x	x
- x cantabrigiense 'Saint Ola' *	25	weißlich rosa	grün	6-7	ST 1-2	B	x	x
- x cantabrigiense 'Westray' ®	15	lachsrosa	grün	4-7	ST 1-2	C		x
- cinereum 'Ballerina'***	15	lilarosa, rot geadert	graugrün	6-9	FS 1-2	E	x	x
- cinereum 'Lawrence Flatmann'***	10	violettrosa	graugrün	6-9	FS 1-2	E		x
- cinnereum 'Rothbury Red'	15	weiß	rotbraun	6-9	FS 1-2	G	x	x
- cin. subcaulescens 'Giuseppii'***	20	leuchtendrot	graugrün	6-7	FS 1-2	E		x
- cin. subcaulescens 'Splendens'	15	leuchtendrosa	graugrün	6-7	FS 1-2	E	x	x
neu - clarkei 'Starclub'	40	weiß	grün	6-8	GR 1-2	F		
- collinum 'Nimbus' **	40	tiefblau	grün	6-9	GR 2	D		x
- collinum 'Purple Rain'	45	lilablau	grün	5-6	FR/GR 2	E		x
- x cult. 'Orkney Cherry'	25	pinkrosa	rotgrün	5-10	FR/GR	G		
- dalmaticum	10	karminrosa	grün	7-8	SF 1-2	E	x	x
- endressii*	30	leuchtendrosa	grün	6-9	GR 1-2	B	x	x
- endressii 'Beholders Eye'	35	tiefrosa	grün	6-9	GR 1-2	B		x
- endressii 'Weinheim'***	25	rosa	grün	6-9	GR 1-2	B		x
- endressii 'Rosenlicht'	25	rosa	grün	6-9	GR 1-2	B		x



Geranium ibericum 'Vital'



Geranium maculatum 'Album'



Geranium cinereum 'Ballerina'



Geranium x magnificum



Geranium x cantabrigiense 'Saint Ola'



Geranium macrorrhizum 'Camce'

Gattung - deutscher Name Art - Sorte	Höhe in cm	Blüte	Blatt	Blüte- zeit	Lebens- bereich	Preis	Bunt- bild	Insekten weide
- gracile Hybr. 'Sirak' ***	50	rosa m. dunklen Adern	hellgrün	5-7	GR 2	D	x	x
- himalayense 'Derrick Cook'	35	weiß violette Adern	grün	5-6	GR 2	D	x	x
- himalayense 'Gravetye' *	40	blau	grün	7-9	GR 2	B	x	x
- himalayense 'Irish Blue'	40	blauviolett	grün	7-9	GR 2	B		x
- himalayense 'Johnsons' Blue	40	violettblau	grün	6-8	FR 2	B	x	x
- Hybr. 'Bob's Blunder'	20	rosa	bronze	5-9	FR 2	G	x	x
- Hybr. 'Dreamland'	40	hellrosa	graugrün	6-9	FR 2	H	x	x
- ibericum 'Turco'	55	blauviolett	graugrün	6-8	FR 2	C		x
- ibericum 'Vital'***	60	blauviolett	graugrün	6-7	GR 1-2	C		x
- macrorrhizum	30	purpurrot	tief-grün #	5-7	GR 1-2	B	x	x
- macrorrhizum 'Bevan' **	25	purpurrot	tief-grün #	5-7	GR 1-2	B		x
- macrorrhizum 'Camce' **	30	hellrosa	tief-grün #	5-7	GR 1-2	B		x
- macrorrhizum 'Czakor' **	30	rot	tief-grün #	5-7	GR 1-2	B	x	x
- macrorrhizum 'Freundorf'	35	pink	tief-grün#	5-7	GR 1-2	B	x	x
- macrorrhizum 'Ingwersen'	30	zartrosa	tief-grün #	5-7	GR 1-2	B	x	x
- macrorrhizum 'Jödis'	30	hellrosa	tief-grün #	5-7	GR 1-2	B		x
- macrorrhizum 'Mara' (eigene Selektion)	35	kräftiges pink	tief-grün #	5-7	GR 1-2	B		x
- macrorrhizum 'Sandys Smile'	30	dunkelrosa	tief-grün #	5-7	GR 1-2	E	x	x
- macrorrhizum 'Olympos'	30	dunkelrosa	tief-grün #	5-6	GR 1-2	B	x	x
- macrorrhizum 'Pindus'	25	purpurrosa	tief-grün #	5-6	GR 1-2	B		x
- macrorrhizum 'Prionia'	30	dunkelrosa	tief-grün #	5-7	GR 1-2	B	x	x
- macrorrhizum 'Spessart' **	30	rosaweiß	tief-grün #	5-6	GR 1	B	x	x
- macrorrhizum 'Vitalis'	35	purpurrot	tief-grün #	5-7	GR 1-2	B		x
- macrorrhizum 'White Ness'	25	reinweiß	tief-grün #	5-7	GR 1-2	D	x	x
- macrorrhizum 'Witoshia'	35	purpurrot	tief-grün#	5-7	GR 1-2	B	x	x
- maculatum	50	hellviolett	grün	5-6	GR/FR 2	D		
- maculatum 'Espresso'	45	rosa	bronze	5-7	GR/FR 2	F	x	x
- magnificum *	60	blau	grün	5-6	GR 2	B	x	x
- magnificum 'Alan Mayes'	45	violettblau	grün	5-8	GR 2	C		x
- magnificum 'Anemoniflorum'***	50	blauviolett	grün	5-8	GR 2	B	x	x
- magnificum 'Blue Blood'	60	tiefblau	grün	5-8	GR 2	D		x
- magnificum 'Rosemoor' ***	60	violett,dunkel geadert	grün	7-9	GR 2	B		x
- nodosum **	50	lilarosa	grün	5-8	G/GR 2	D	x	x
- nodosum 'Clos du Coudray'	40	violett-weißer Rand	grün	6-10	G/GR 1-2	E		x
- nodosum 'Silverwood'	30	reinweiß	grün	6-10	G/GR 2	F	x	x
- nodosum 'Simon'	45	silbrigrosa	grün	5-8	G/GR 2	D		x
- palustre*	50	violettrot	grün	6-8	FR 1 /WR 1	D		
- phaeum 'Album'**	60	weiß	grün	6-7	FR 2-3	D	x	x
- phaeum 'Angelina'*	40	violettbraun	grün	5-7	GR 2	D		x
- phaeum 'Golden Spring'***	50	violett	hellgrün	5-7	GR 2	D		x
- phaeum 'Lily Lovell'***	50	braunviolett	grün	5-7	FR 2-3	D	x	x
- phaeum 'Raven'	50	schwarzviolett	grün	6-8	FR/GR 2	D		x
- phaeum 'Samobor'	50	violettbraun	braungrün	5-7	FR 2-3	D	x	x
- phaeum 'Walküre' **	50	hellviolett	grün	5-7	FR 2-3	D	x	x
- psilostemon Hybr. 'Patricia' *	60	lilarosa	grün	6-9	GR 2	G		x
- pratense	40	blauviolett	grün	6-9	FR 1-2	C		x
- pratense 'Brookside' *	50	blau m. weißem Auge	grün	6-9	GR/FR 2	D	x	x
- pratense 'Lilli Sophie'	60	hellblau	braun-grün	6-9	GR/FR 2	D		x
- pratense 'Mrs. Kendal Clark'	40	hellblau	grün	6-8	FR 1-2	C		x
- pratense 'Orion'	40	violettblau	grün	6-8	FR 2/GR 2	E		x
- renardii **	30	weiß m. violetten Adern	graugrün	6-8	GR 1	D	x	x
- renardii 'Philippe Vapelle'***	25	violett	graugrün	6-7	GR 1	D	x	x
- renardii 'Stephanie' *	35	lilablau	graugrün	6-7	GR 1	D		x
- renardii 'Tschelda'	30	helles lilablau	graugrün	6-7	GR 1	D		x
- renardii 'Terre Franche' ***	45	violett m. dunkl. Adern	graugrün	6-8	GR 1	D		x
- sanguineum 'Album' ***	20	weiß	tief-grün	6-9	GR 1	B	x	x
- sanguineum 'Ankum's Pride'	25	pink	tief-grün	6-8	GR/FR/ST	C		x
- sanguineum 'Apfelblüte'	25	hellrosa	tief-grün	5-9	GR 1	B		x
- sanguineum 'Aviomore'	20	purpurrosa	tief-grün	6-8	GR 1	C		x
- sanguineum 'Bloody Graham'	20	lilarot	tief-grün	6-8	GR 1	D	x	x
neu - sanguineum 'Blushing Turtle'	40	rosaviolett	tief-grün	6-9	GR/Fr	E		
- sanguineum 'Compactum'***	25	dunkelpurpurrosa	tief-grün	5-7	GR 1	B		x
- sanguineum 'Dilys'*	35	purpurrosa	tief-grün	5-7	GR/FR 1	D	x	x
- sanguineum 'Elke'	25	rosa,Auge weiß	tief-grün	6-8	GR/FR 1	D		x
- sanguineum 'Elsbeth' ***	30	kräftig rosa	tief-grün	7-8	GR 1	B		x
- sanguineum 'Feu d'Automne'	25	karminrot	tief-grün	6-9	GR 1	B		x
- sanguineum 'Inverness' ***	25	purpurrot	tief-grün	5-9	GR 1	C	x	x

Gattung - deutscher Name Art - Sorte	Höhe in cm	Blüte	Blatt	Blüte- zeit	Lebens- bereich	Preis	Bunt- bild	Insekten weide
- sanguineum 'Max Frei'	10	dunkelrosa	tief-grün	7-8	GR 1	B	x	x
- sanguineum 'Nanum' **	20	karminrot	tief-grün	6-8	GR/FR	B		x
- sanguineum 'New Hampshire Purple'	30	purpurrosa	tief-grün	5-9	GR 1	B	x	x
- sanguineum 'Pink Summer'	20	hellrosa	tief-grün	6-8	GR/FR 1	C		x
- sanguineum 'Shepherd's Warning'	20	pink	tief-grün	5-8	GR 1	B		x
- sanguineum 'Shooting Star'	35	violettrot	tief-grün	6-8	GR/FR 1	B		x
neu - sanguineum 'Snowflake'	25	weiß	tief-grün	5-9	GR/Fr/St 1	B		
- sanguineum var. striatum ***	10	hellrosa m. dunkl. Ad.	tief-grün	6-8	GR 1	B		x
- sanguineum 'Tiny Monster' ***	50	purpurviolett	tief-grün	7-10	GR 1	D		x
- soboliferum 'Butterfly Kisses'	40	tiefrosa-dunkler Streifen	grün	6-8	GR/FR 1-2	F		
- sylvaticum 'Album'	50	weiß	grün	5-9	GR/FR	D	x	x
- sylvaticum 'Birch Lilac'	60	blau	grün	5-6	GR 2	C		x
- sylvaticum 'Mayflower' **	60	lichtblau	grün	5-7	GR 2	C	x	x
- tuberosum	25	blauviolett	grün	4-5	GR/FR 1-2	F		
- versicolor	40	hellrosa geadert	grün	6-8	G 2	D	x	x
- wallichianum 'Buxton's Blue'	20	blau m. weißem Auge	grün	7-10	GR 2	G		
- wallichianum 'Rozanne' ®	40	hellblau	grün	6-11	FR 2	H	x	
- wlassovianum **	30	d.blau m. rotem Auge	grün;rote Herbstf.	6-8	GR 1-2	E	x	x
- x oxonianum 'Claridge Druce' **	60	violettrosa	grün	6-7	FR 1-2	B	x	x
- x oxonianum 'Lady Moore' **	60	rosa	grün	5-9	FR 1-2	C		x
- x oxanianum 'Rebecca Moss'	35	zartrosa	grün	5-7+9	FR/GR 1-2	C		x
- x oxanianum 'Rose Clair'	40	hellrosa	grün	6-9	FR 1-2	B	x	x
- x oxanianum 'Sue Cox'	40	dunkelrosa,gefüllt	grün	6-9	FR/GR 1-2	C		
Geum (Nelkenwurz)								
- chilense 'Bell Bank'	50	lachsrosa	tief-grün	6-8	FR/B	F		x
- chilense 'Feuerball'	60	rot gefüllt	tief-grün	6-8	GR	B	x	
- chilense 'Goldball'	60	goldgelb gefüllt	tief-grün	6-8	GR	B	x	
- chilense 'Mai Tai' ®	40	apricotrosa	tief-grün	6-8	B 2	F		
- coccineum 'Borisii'*	30	orangerot	tief-grün	5-7	B 2	B	x	x
- coccineum 'Koi'	25	orangerot	tief-grün	6-8	FR 2	B	x	x
- coccineum 'Werner Arends'***	25	orangerot, halbgefüllt	tief-grün	5-9	FR 2	E	x	
- rivale*	20	blaßgelb	tief-grün	5-7	FR 2	B	x	x
- rivale 'Flames of Passion' ®	20	hellrot,halbgefüllt	tief-grün	5-6	B/FR 2-3	F	x	
- triflorum	20	rötlich-weiß	grün	5-8	ST/M 1	E		x
- x heldreichii 'Georgenberg'	25	orangegelb	tief-grün	5-7	B/Fr2 abs-hs	E		x
- x heldreichii 'Sigiswang'	40	leuchtend orangerot	tief-grün	5-7	FR 2	E		x
Gillenla (Dreiblattspiere)								
- trifoliata	80	weiß m. roten Blütenk.	tief-grün	4-6	GR 2	G	x	
Glechoma (Gundermann)								
- hederacea	15	purpurblau	grün	4-5	GR 2-3	B		x
Globularia (Herzblatt / Kugelblume)								
- cordifolia	5	blauviolett	dunkelgrün #	5-7	FS 1-2	E	x	
Gonolimon (Tataren Blauschleier)								
neu - incanum 'Blauer Diamant'	30	hellviolett	grün	6-8	FR 1	B		
- tataricum	40	weiß	grün	7-9	FR 1	B	x	x
Gratiola (Gnadenkraut)								
- officinalis	40	hellrosa	grün	7-10	FR 3	C	x	
Gunnera (Mammutblatt)								
- manicata	200	hellbraun	grün	7-8	FR 2-3/WR	I		
Gypsophila (Schleierkraut)								
- cerastioides	10	weiß	grün	5-7	FR 2	C	x	
- paniculata	100	weiß	graugrün	6-8	FR 2	B	x	
- paniculata 'Bristol Fairy'	100	weiß	graugrün	6-8	FR 2	F	x	
- paniculata 'Flamingo'	100	rosa	graugrün	6-8	FR 2	F	x	
- paniculata 'Schneeflocke'	100	weiß, gefüllt	graugrün	6-8	FR 2	B	x	
- repens 'Alba'	10	weiß	graugrün #	5-6	FS 1-2	A	x	
- repens 'Rosea'	10	hellrosa	graugrün #	5-6	FS 1-2	A	x	
- repens 'Rosenschleier'	30	hellrosa	graugrün #	6-8	FS 1-2	C	x	
Helenium (Sonnenbraut)								
- autumnale 'Rotgold'	80	gelb-rot	tief-grün	7-9	B/FR 2 so	E		x
- bigelovii 'The Bishop' **	70	tiefgelb	tief-grün	6-8	B/FR 2 so	E	x	x
- hoopesii	70	orangegelb	tief-grün	6-7	B/FR 2 so	B	x	x
- x cult. 'Bandera'	50	rot-gelb	tief-grün	7-9	B/FR 2 so	F		x
- x cult. 'Baudirektor Linne' **	135	kupferrot	tief-grün	7-9	B/FR 2 so	E		x
- x cult. 'El Dorado'****	90	gelb-unten braun	tief-grün	6-9	B/FR 2 so	E	x	x
- x cult. 'Feuersiegel'	140	gelb-rot	tief-grün	7-9	B/FR 2 so	E		x
- x cult. 'Goldrausch' **	120	braunrot m. gelb	tief-grün	7-9	B/FR 2 so	E	x	x
- x cult. 'Indianersommer' *	90	braunrot m. gelb	tief-grün	7-9	B/FR 2 so	E		x
- x cult. 'Kugelsonne' **	160	reingelb	tief-grün	8-10	B/FR 2 so	E		x
- x cult. 'Kupferzwerg'	100	rotbraun-kupfer	tief-grün	8-10	B/FR 2 so	E		x
- x cult. 'Loysder Wieck'	85	kupferbraun	tief-grün	8-9	B/FR 2 so	F		x
- x cult. 'Mahagoni' **	90	rotgelb	tief-grün	7-9	B/FR 2 so	E	x	x
- x cult. 'Moerheim Beauty' **	100	leuchtend braunrot	tief-grün	7-9	B/FR 2 so	E	x	x
- x cult. 'Rauchtopas'****	140	bernsteingelb	tief-grün	7-9	B/FR 2 so	E	x	x
- x cult. 'Rubinzwerg' **	80	tiefbraunrot	tief-grün	7-9	B/FR 2 so	F	x	x
- x cult. 'Sahin's Early Flowers'	85	gelborangerot	tief-grün	6-9	B/FR 2 so	F		x
- x cult. 'Waltraut *'	80	orangebraun	tief-grün	7-9	B/FR 2 so	F		x
- x cult. 'Wesergold' **	80	gelb	tief-grün	7-9	B/FR 2 so	E		x
- x cult. 'Wyndley'****	70	orangegelb	tief-grün	7-9	B/FR 2 so	E		x
Helianthemum (Sonnenröschen)								
- Hybr. 'Bronzeteppich'	10	braunorange	grün #	6-8	FS 1-2	B		x

Gattung - deutscher Name Art - Sorte	Höhe in cm	Blüte	Blatt	Blüte- zeit	Lebens- bereich	Preis	Bunt- bild	Insekten weide
- Hybr. 'Cerise Queen'	20	kirschrot	dunkelgrün #	6-8	FS 1-2	B	x	
- Hybr. 'Eisbär'	20	weiß	graugrün #	5-7	FS 1-2	B		x
- Hybr. 'Frau M.Bachthaler'	15	karminrot	graugrün	5-7	FS 1-2	B		x
- Hybr. 'Golden Queen'	20	goldgelb	dunkelgrün #	5-7	FS 1-2	B	x	x
- Hybr. 'Henfield Brilliant'	20	orangerot	graugrün #	5-7	FS 1-2	B	x	x
- Hybr. 'Lawrensons Pink'	20	karminrosa	dunkelgrün #	5-7	FS 1-2	B	x	x
- Hybr. 'Snow Queen'	20	weiß	graugrün #	6-8	FS 1-2	B	x	x
- Hybr. 'Sulphureum Plenum'	15	gelb, gefüllt	dunkelgrün #	5-7	FS 1-2	B		
- Hybr. 'Watergate Orange'	15	orange; roter Innenring	graugrün #	5-7	FS 1-2	B	x	x
- Hybr. 'Wisley Pink'	30	rosa	graugrün #	6-8	FS 1-2	B	x	x
Helianthus (Sonnenblume)								
- atrorubens 'Gullick's Variety'	180	orangegelb	tief-grün	9-10	FR 1-2	F		
- decapetalus 'Meteor'	150	gelb	tief-grün	8-10	B 2	F	x	x
- decapetalus 'Soleil d'Or'	120	goldgelb, gefüllt	tief-grün	7-8	B 2	F	x	
- microcephalus 'Lemon Queen'	150	zitronengelb	tief-grün	9-10	B 2	F	x	x
- orygalis	200	gelb	tief-grün	9-10	FR 1/GR 1	F	x	x
- salicifolius	300	gelb	tief-grün	9-10	FR 3	F		x
- tuberosus (Topinambur) (invasiv)	200	gelb	grün	9-10	B	E		x
Helichrysum (Currykraut)								
- italicum	30	gelb	grauweiß #	7-8	SH 1	D	x	
Heliopsis (Sonnenauge)								
- helian. var. scabra	120	gelb	tief-grün	6-8	B 2	D	x	
- heli. var. scabra 'Sommersonne'	120	goldgelb, halbgefüllt	tief-grün	6-9	B 2	E	x	
- heli. 'Summer Nights'	120	goldgelb einfach	rotgrün	6-9	B/FR 2	E		
- scabra 'Hohlspiegel'	120	leuchtend gelb	grün	6-9	B/FR2	E		x
Helleborus (Nieswurz) (giftige Pflanze)								
- argutifolius	50	gelbgrün	dunkelgrün	3-4	GR/ST	G		
- foetidus	40	hellgrün	dunkelgrün #	1-5	GR 1-2	G	x	
- niger 'Advent Star'	25	weiß	dunkelgrün #	11-3	GR/FR 2	G		x
- niger 'Praecox'	25	weiß	dunkel-grün #	12-3	GR/FR 2	G		x
- orientalis	40	purpurrosa	dunkelgrün #	2-4	GR 2	G	x	
- orientalis 'Red Hybrids'	40	rötlich	dunkelgrün #	2-4	GR 2	H		
- orientalis 'White Lady'	35	weiß	dunkelgrün #	2-4	GR 2	H	x	
- purpurascens	25	rotviolett	dunkelgrün	1-4	GR 2	H		
Stade des Jahres 2018								
Hemerocallis (Tagililie)								
- altissima	120	hellgelb	grün	7-9	FR/GR 2	F		x
- citrina 'Baroni'	70	gelb	grün	7-8	B 2	F		x
- dumortieri	50	goldgelb	grün	5-6	FR/GR 2	F		x
- flava (lilioasphodelus)	50	zitronengelb	grün	5-6	FR 2-3	F	x	x
- x cultorum 'Aten'	100	tieforangegelb	grün	7-8	B 2	F	x	x
- x cultorum 'Arctic Snow'	60	cremweiß	grün	6-8	B 2	F	x	x
- x cultorum 'Autumnales Red'	80	leuchtendrot	grün	6-8	B 2	F		x
- x cultorum 'Aztek Gold'	40	goldgelb	grün	6-8	B 2	F		x
- x cultorum 'Bitsy'	60	hellgelb	grün	6-8	B 2	F	x	x
- x cultorum 'Blue Sheen'	80	blaulila	grün	6-7	B 2	F		x
- x cultorum 'Bonanza'	80	gelb	grün	6-9	B 2	F		x
- x cultorum 'Burning Daylight'	60	leuchtend orangegelb	grün	7-9	B 2	F	x	x
- x cultorum 'Catharine Woodbery'	70	violettrosa	grün	6-9	B 2	F		x
- x cultorum 'Children's Festival'	45	hellrosa-apricot	grün	7-9	B 2	F	x	x
- x cultorum 'Christmas Is'	50	scharlachrot,Auge gelb	grün	6-7	B 2	I		x
- x cultorum 'Corky'	70	zitronengelb	grün	7-9	B 2	F	x	x
- x cultorum 'Crimson Pirate'	70	dunkelrot	grün	6-9	B 2	F	x	x
- x cultorum 'Double River Wye'	60	hellgelb, gefüllt	grün	6-9	B 2	F		
- x cultorum 'Frans Hals'	70	orangerot m. gelb	grün	7-8	B 2	F	x	x
- x cultorum 'Galena Holiday'	50	leuchtendrot	grün	6-7	B 2	G		x
- x cultorum 'Gentle Shepherd'	80	weiß-creme	grün	7-9	B 2	I	x	x
- x cultorum 'Ice Cap'	70	weiß-creme	grün	7-8	B 2	I		x
- x cultorum 'Joan Senior'	65	cremweiß	grün	7-8	B/FR/GR	G		x
- x cultorum 'Mauna Loa'	60	leuchtendorange	grün	6-8	B 2	F		x
- x cultorum 'Maikönigin'	55	gelb	grün	5-6	B 2	F		x
- x cultorum 'Mikado'	60	gelb	grün	6-7	B 2	F		x
- x cultorum 'Moments of Truth'	70	weißlichgelb grüne Mitte	grün	7-8	B 2	F		x
- x cultorum 'Norton Orange'	70	gelborange	grün	6-9	B 2	F		x
- x cultorum 'Orangette'	70	orange m. dunkl. Adern	grün	6-7	B 2	F	x	x
- x cultorum 'Painted Lady'	70	gold m. dunkl. Mitte	grün	6-7	B 2	F		x
- x cultorum 'Ribbonette'	80	rosa m. weißen Streifen	grün	6-9	B 2	F		x
- x cultorum 'Rundblick'	120	mittelgelb	grün	6-9	B 2	G		x
- x cultorum 'Sammy Russel'	60	ziegelrot	grün	6-7	B 2	F	x	x
- x cultorum 'Stella de Oro'	30	tiefgoldgelb	grün	6-10	B 2	F	x	x
- x cultorum 'Strutters Ball'	70	dunkelpurpur	grün	6-8	B 2	F		x
- x cultorum 'Taj Mahal'	70	gelb m. braunem Rand	grün	6-8	B 2	F		x
- middendorffii	50	gelb	grün	5-6	FR 2-3	F		x
- minor	45	zitronengelb	grün	5-6	FR/GR 2	F	x	x
Hepatica (Leberblümchen)								
- nobilis (giftige Pflanze)	10	hellblau	dunkelgrün	3-4	G 2	F	x	
- transsilvanica	15	hellviolettblau	grün	2-4	G/GR 2	I	x	
Herniaria (Kahles Bruchkraut)								
- glabra	2	grünlichweiß	grün #	6-9	ST 1	B		
- glabra 'Serpillifolia'	3	grünlichweiß	grün #	6-9	ST 1	B	x	

Gattung - deutscher Name Art - Sorte	Höhe in cm	Blüte	Blatt	Blüte- zeit	Lebens- bereich	Preis	Bunt- bild	Insekten weide
Hesperis (Nachtviole)								
- matronalis	80	lila	grün	5-7	GR 1-2	D	x	x
- matronalis 'Alba'	70	weiß	grün	5-7	GR 1-2	D	x	x
Heuchera (Purpurglöckchen)								
- americana 'Dales Strain'	60	weiß	grün #	5-7	GR 2	B	x	
- x cultorum 'Autumn Leaves'	40	cremeweiß	weinrot-pfirsich	6-8	GR/FR	G		
- x cultorum 'Obsidian' ® **	50	weiß	schwarzrot #	6-8	GR/FR	G	x	
- Hybr. 'Black Taffeta' ®	40	weiß	dunkelrot	6-8	GR/FR	G		
- Hybr. 'Forever Purple' ®	40	weiß	violett	6-8	GR/FR	G		
- Hybr. 'Little Cuties Blondie' **	25	gelb	orangerot	5-9	GR/FR	G		
- Hybr. 'Little Cuties Peppermint' *	30	pink	grün-weiß	8-10	GR/FR	G		
- Hybr. 'Mocha' ® ***	40	crème	tief-braunschwarz #	8-10	GR /FR	G	x	
- Hypr. 'Pinot Gris' ***	40	weißlich	hellbeige	6-8	GR/FR 2	G		
- micrantha 'Amethyst Myst' ***	40	crème	purpur m. dunklen Aderr	8-9	GR/FR	G		
- micrantha 'Can Can' *	30	rosa	violettrot;stark gewellt#	6-7	GR/FR	G		
- micrantha 'Cappuccino' **	50	weiß	rotbraun #	6-7	GR 2	G	x	
- micrantha 'Fire Alarm'®	35	cremeweiß	feuerrot	6-8	GR 2	G	x	
- micrantha 'Molly Bush'***	45	weiß	purpurviolett #	5-7	GR 2	G		
- micrantha 'Paris' ***	25	dunkelrosa	moosgrün	5-7	GR 2	G	x	
- micrantha 'Palace Purple'	60	weiß	braunrot #	5-7	GR 2	B	x	
- micrantha 'Plum Pudding' **	30	weißlich rosa	braunrot #	6-8	GR 2	G	x	
- micrantha 'Purple Petticoats'***	60	weißlich rosa	violettbraun-gewellt #	6-8	GR /FR	G	x	
- micrantha 'Silver Scrolls' ***	30	weißlich rosa	silbrigrot #	6-7	GR 2	G	x	
- sanguinea 'Leuchtkäfer'	50	dunkel scharlachrot	grün #	5-6	GR 2	B	x	
- sanguinea 'Ruby Bells'	40	dunkelrot	grün mit silber #	6-7	GR 2	B		
- sanguinea 'Tim'	45	rosa	grün #	5-6	GR 2	C		
- sanguinea 'White Cloud'	60	weiß	grün #	6-7	GR 2	C	x	
- villosa 'Berry Smoothie'® **	30	rosaweiß	pink austreibend,lilarosa	6-7	GR 2	G	x	
- villosa 'Citronella' ®	40	crémeweiß	limonengelb #	7-9	GR 2	G		
- villosa var.macrorrhiza **	50	milchweiß	gelbgrün #	8-10	GR 2	E	x	
- x brizoides 'Pluie de Feu'	40	tiefrot	grün #	6-7	GR 2	D		
- x brizoides 'Schneewittchen'	25	weiß	grün #	6-7	GR 2	F		
Heucherella (Garten-Purpurglöckchen)								
- tiarelloides 'Bridget Bloom'	40	rosa	grün #	5-6 u. 9	GR 2	F		
- tiarelloides 'Quicksilver'	30	braunrosa	silbrigrot #	5-7	GR 2	G		
- tiarelloides 'Solar Eclipse'	30	weiß	neongrün	6-8	GR 2	G		
- tiarelloides 'Solar Power'	30	weiß	gelbrot	5-7	GR 2	G		
Hieracium (Habichtskraut)								
- aurantiacum	20	orangerot	hellgrün	6-8	FR 1-2	B		x
- pilosella	15	hellgelb	grün	5-10	FS 1-2	B	x	x
Hosta (Funkie)								
- clausa var. Normalis	20	violett	grün	6-7	GR 2	F		
- elata	80	hellviolett	dunkelgrün	6-8	GR 2	F		
- fluctuans 'Sagae'	55	violett	graugrün; gelb	7-8	B 2/GR 2	H		
- fortunei 'Albomarginata'	70	hellviolett	grün;weiß	7-8	GR 2	F	x	
- fortunei 'Albopicta'	80	violett	gelb;grün	7-8	GR 2	F	x	
- fortunei 'Aureomarginata'	80	violett	gelb;grün	7-8	GR 2	F	x	
- fortunei 'Fire and Ice'	50	hellviolett	grün;weiß	6-7	GR 2	H	x	
- fortunei 'Francee'	60	violett	grün;weiß	6-7	GR 2	G	x	
- fortunei 'Gold Standard'	50	violett	gelb;grün	6-8	GR 2	G	x	
- fortunei var. 'Hyacinthina'	60	tiefviolett	graugrün	6-8	GR 2	G		
- fortunei 'Lipstick Blond'	35	lila	gelbes Blatt, rote Stiele	6-8	GR 2	H		
- fortunei 'Minuteman'	55	hellviolett	grün,weiß	7-8	B2/GR 2	G		
- fortunei 'Moerheim'	70	lila	gelb-weiß gerandet	7-8	GR 2	G		
- fortunei 'Patriot'	50	hellviolett	grün;weiß	7-8	GR 2	G	x	
- fortunei 'Striptease'	60	lila	grün,weiß,gelb	7-8	GR 2	G	x	
- lancifolia	40	hellviolett	tief-grün	8-9	GR 2	F		
- lancifolia 'Red Oktober'	40	violett	grün,rote Stiele	8-9	B2/GR 2	G		
- minima	15	dunkellila	dunkelgrün	6-8	GR 2	F		
- nakaina 'Golden Tiara'	60	violett	gelb;grün	6-8	GR 2	G	x	
- nigrescens 'Krossa Regal'	70	violett	blaugrau	6-8	GR 2	G	x	
- plantaginea 'Guacamole'	50	lavendelblau,duftend	gelbgrün	7-8	GR 2	G		
- plantaginea 'Honey Bells'	60	blau,lila,duftend	hell-grün	7-8	GR 2	F		
- plantaginea 'Invincible'	30	hellviolett,duftend	grün	6-7	B2/GR 2	G		
- plantaginea 'Royal Standard'	50	weiß,duftend	hell-grün	7-8	GR 2	F	x	
- plantaginea 'So Sweet'	40	weiß	grün;weiß	8-9	B2/GR 2	G		
- sieboldiana	40	hellviolett	blaugrau	7-8	GR 2	F		
- sieboldiana 'August Moon'	50	violett	gelblich grün	6-7	GR 2	G	x	
- sieboldiana 'Big Daddy'	60	violett	blaugrau	7-8	GR 2	G		
- sieboldiana 'Blue Angel'	90	hellviolett	matt blaugrau	7-9	GR 2	G		
- sieboldiana 'Elegans'	60	weiß	blaugrün	7	GR 2	G	x	
- sieboldiana 'Frances Williams'	60	lilaweiß	blaugrau;gelb	6-7	GR 2	G	x	
- sieboldiana 'Great Expectations'	55	weiß	blau-gelb	6-7	GR 2	G		
- sieboldiana 'Wide Brim'	40	hellviolett	graugrün;weiß	6-7	GR 2	G	x	
- sieboldiana 'Zounds'	50	hellviolett	hellgelb	7-8	B2/GR 2	G		
- sieboldii 'Snowflakes'	20	weiß	grün	6-7	GR 2	G	x	
- tokudama 'Blue Mouse Ears'	15	lavendel	blaugrün	6-7	GR 2	H	x	
- undulata 'Albomarginata'	80	blauviolett	grün;weiß	6-7	GR 2	F	x	
- undulata 'Univittata'	30	hellviolett	grün;weiß	6-7	GR 2	F	x	
- x cultorum 'Atlantis'	65	lila	grüngelb	6-7	GR 2	F		
- x cultorum 'Cherry Berry'	35	purpur	cremeweiß/grün	6-8	GR 2	I		

Gattung - deutscher Name Art - Sorte	Höhe in cm	Blüte	Blatt	Blüte- zeit	Lebens- bereich	Preis	Bunt- bild	Insekten weide
- x cultorum 'Dreamweaver'	50	weiß	grün-creme	6-7	GR 2	G		
- x cultorum 'Frozen Margarita'	60	lila	verfärbende Blätter mit	6-7	GR 2	G		
- x cultorum 'Ground Master'	20	lavendel	gelbem Rand	6-7	GR 2	G		
- x cultorum 'Harry van Trier'	25	lila	gewellte grüne Blätter	6-7	GR 2	G		
- x cultorum 'Maraschino Cherry'	50	hellviolett	grün;dunkle Stiele	6-7	GR 2	G		
- x cultorum 'Orange Marmelade'	50	lavendel	Rand blau,mitte gelb	6-7	GR 2	H	x	
- x cultorum 'Paradise Puppel'	10	lavendel	grün	6-7	GR 2	G		
- x cultorum 'Praying Hands'	45	lila	Schmal-aufrecht	7-8	GR/G 2	H		
- x cultorum 'Touch of Class' ®	35	lavendel	blaugelb	7-8	ST/GR 2	H		
- x cultorum 'T Rex'	110	lavendelblau	groß,grün	6-8	GR 2	G		
- x cultorum 'Twist of Lime'	20	lila	schmal-gelb	6-8	GR 2	G		
- x tardiana 'Devon Green'	40	blauviolett	dunkelgrün	7-8	GR 2	G		
- x tardiana 'El Nino' ®	35	violettblau	weißer Rand,grün	7-8	GR 2	H		
- x tardiana 'Halcyon'	50	hellviolett	blaugrau	7-8	GR 2	G	x	
- x tardiana 'June'®	60	hellviolett	blaugrün;gelber Rand	7-8	GR 2	H	x	
- ventricosa	60	dunkelviolett	grün	7-8	GR 2	F	x	
Houstonia (Porzellansternchen)								
- caerulea	15	blau	grün #	5-6	ST	D	x	
Houttuynia (Eidechschenschwanz)								
- cordata 'Chameleon'	50	weiß	grün;rot;gelb	6-7	FR 3/WR 3-4	C	x	
Hypsela (Scheinglockenblume)								
- reniformis	5	weiß	grün	7-8	St/Al.	D		
Hypericum (Johanniskraut)								
- calycinum	30	gelb	grün #	6-9	GR 1	B	x	
- perforatum	40	gelb	grün #	5-7	FR 1-2	B	x	x
- polyphyllum	15	gelb	graugrün #	5-6	FS 1	B	x	
Hyssopus (Ysop)								
- officinalis	40	violettblau	dunkelgrün	7-8	FS 1	B	x	x
- officinalis 'Alba'	50	weiß	dunkelgrün	7-8	FS/St/Fr1b	B		x
- officinalis 'Rosea'	40	rosa	dunkelgrün	7-8	FS 1	B		x
- officinalis ssp. aristatus	25	tiefblau	dunkelgrün	7-8	FS/St/Fr1b	B		x
Iberis (Schleifenblume)								
- sempervirens	25	weiß	dunkelgrün #	4-5	MK1-2	B		
- sempervirens 'Alexander White'	20	weiß	dunkelgrün #	4-5	ST 1-2	C		
- sempervirens 'Amethyst'	20	violett	dunkelgrün#	3-6	MK1-2	C		
- sempervirens 'Appen Etz'	10	weiß	dunkelgrün #	4-5	MK1-2	B	x	
- sempervirens 'Findel'	20	weiß	dunkelgrün #	4-5	MK1-2	B		
- sempervirens 'Fischbeck'	15	weiß	dunkelgrün #	4-5	MK1-2	B		
- sempervirens 'Golden Candy'	25	weiß	gelb #	4-5	MK1-2	D		
- sempervirens 'Monte Bianco'	15	weiß	dunkelgrün#	3-5	MK1-2	B		
- sempervirens 'Nevina'	20	weiß	dunkelgrün#	4-5	MK1-2	B		
- sempervirens 'Purity'	20	weiß	dunkelgrün#	4-6	MK1-2	B		
- sempervirens 'Schneeflocke'	25	weiß	dunkelgrün #	4-6	MK1-2	B	x	
- sempervirens 'Tahoe'	25	weiß	dunkelgrün #	3-6	MK1-2	B		
- sempervirens 'Weißer Zwerg'	10	weiß	dunkelgrün #	3-5	ST 1-2	B	x	
- sempervirens 'Winterzauber'	20	weiß	dunkelgrün #	2-5	ST 1-2	C	x	
Incarvillea (Freilandgloxinie)								
- delavayi	60	rosarot	grün	5-7	B 1-2	E	x	
Inula (Zwergalant)								
- ensifolia	20	gelb	grün	7-8	SH 1	B	x	x
- helenium (Echter Alant)	180	gelb	grün	7-8	GR/FR 1	D		x
- hirta	30	goldgelb	grün	7-9	SH 1	C		
- magnifica	200	goldgelb	grün	7-8	FR 2	D		x
- orientalis	60	orangegelb	grün	5-6	GR/FR	B		
Staupe des Jahres 2016								
Iris (Schwertlilie)								
- x barbata-elatior 'Black Dragon'	90	blauschwarz	grün	6-7	B 1-2	G	x	
- x barbata-elatior 'Constant Wattez'	90	rosa	grün	5-6	B 1-2	G	x	
- x barbata-elatior 'English Cottage'	90	weiß	grün	5-6	B 1-2	G	x	
- x barbata-elatior 'Harv. of Memoris'	90	gelb	grün	5-6	B 1-2	G	x	
- x barbata-elatior 'Hindenburg'	90	Pfirsichfarben	grün	5-6	B 1-2	G		
- x barbata-elatior 'Immortality'	90	weiß	grün	5-6	B 1-2	G	x	
- x barbata-elatior 'Imperator'	90	purpurviolett	grün	5-6	B 1-2	G	x	
- x barbata-elatior 'Jane Philipps'	60	hellblau-gelber Bart	grün	5-6	B 1-2	G		
- x barbata-elatior 'Jurassic Park'	60	gelb-violetter Bart	grün	5-6	B 1-2	G		
- x barbata-elatior 'Lovley Again'	80	lavendelblau	grün	5-6+9	B 1-2	G	x	
- x barbata-elatior 'Lugano'	80	elfenbeinweiß	grün	5-6+9	B 1-2	G	x	
- x barbata-elatior 'Maid of Orange'	60	orange	grün	5-6	B 1-2	G		
- x barbata-elatior 'Matinata'	80	tief veilchenblau	grün	5-6	B 1-2	G		
- x barbata-elatior 'Natchez Trace'	80	braun	grün	5-6	B 1-2	G	x	
- x barbata-elatior 'Nibelungen'	80	gelb-blau	grün	5-6	B 1-2	G		
- x barbata-elatior 'Ola Kala'	100	tiefgelb	grün	5-6	B 1-2	G		
- x barbata-elatior 'Sultans Palace'	90	rotbraun-kupfer	grün	6-7	B 1-2	G		
- x barbata-elatior 'Superstition'	90	dunkelpurpur	grün	5-6	B 1-2	G	x	
- x barbata-elatior 'Spreckles'	90	braun,weiß,gelb,rot	grün	5-6	B 1-2	G		
- x barbata-elatior 'Stepping Out'	70	blau mit weiß	grün	5-6	B 1-2	G		
- x barbata-media 'Maui Moonlight'	40	hellgelb	grün	5-6	B 1-2	G		
- x barbata-media 'Bedtime Story'	40	lavendelblau	grün	5-6	FS 1	G		
- x barbata-media 'Golden Muffin'	45	goldgelb,rote Adern	grün	5-6	FS 1	G		
- x barbata-nana 'Alsterquelle'	25	hellblau	grün	4-5	FS 1	E		
- x barbata-nana 'Blue Denim'	15	blau	grün	4-5	FS 1	E		

Gattung - deutscher Name Art - Sorte	Höhe in cm	Blüte	Blatt	Blüte- zeit	Lebens- bereich	Preis	Bunt- bild	Insekten weide
- x barbata-nana 'Brassie'	25	tiefgelb	grün	4-5	FS 1	E	x	
- x barbata-nana 'Cynea'	30	dunkelblau	grün	5-6	FS 1	E	x	
- x barbata-nana 'Die Braut'	30	weiß	grün	5-6	FS 1	E	x	
- x barbata-nana 'Gleaming Gold'	30	gelb	grün	5-6	FS 1	E		
- x barbata-nana 'Hamburger Nacht'	30	dunkelviolet	grün	4-5	St/B/Fr1 so	E		
- x barbata-nana 'Petit Polka'	30	blau-weiß	grün	5-6	FS 1	E		
- x barbata-nana 'Red Heart'	30	weiß-rot	grün	4-5	FS 1	E		
- x barbata-nana 'Ritz'	25	gelb mit braun	grün	4-5	St/B/Fr1 so	E		
- x barbata-nana 'Schwanensee'	25	weiß	grün	4-5	St/B/Fr1 so	E	x	
- x barbata-nana 'White Gem'	25	weiß	grün	4-5	FS 1	E	x	
- germanica 'Florentina' Florentiner Iris	60	weißlich-hellblau	grün	5-6	ST 1-2	G		
- germanica var.spectabilis Weinberg	60	violettblau	grün	4-5	B/FR	G		
- graminea (Pflaumen-Schwertlilie)	35	purpurviolett	grün	5-6	Fr/St/FS/GR1	G		
- japonica (wintergrün)	40	weiß	grün #	5-6	B2/FR 2	F		
- kaempferi (ensata)	80	violett	grün	5-7	FR 2-3	E		
- kaempferi (ensata)'Himmel von Komi'	90	himmelblau	grün	6-7	FR 2-3	G		
- kaempferi (ensata)'White Ladies'	80	weiß	grün	6-7	FR 2-3	G		
- pallida 'Albovariegata'	50	lavendelblau	grün-weiß	5-6	B/FR 1-2	G		
- pseudacorus	60	gelb	grün	6-7	WR 5	C	x	x
- pseudacorus 'Variegata'	60	gelb	grün;weiß	6-7	WR 5	G		x
- sibirica 'Annick'	35	mittelblau	grün	5-7	B 2-3	E		x
- sibirica 'Berlin Purple Wine'	80	weinrot	grün	5-6	B 2-3	F	x	x
- sibirica 'Blue King'	80	mittelblau	grün	5-6	B/FR2-3	F		x
- sibirica 'Butter and Suggar'	90	gelbweiß	grün	6-7	FR 3	E		x
- sibirica 'Caesar's Brothers'	100	dunkelblau	grün	5-6	FR 3	E	x	x
- sibirica 'Dance Ballerina Dance'	60	lila weiß	grün	5-6	FR 3	F		x
- sibirica 'Dancing Nanou'	80	blauviolett	grün	5-6	FR 3	F		x
- sibirica 'Elfe'	80	violettblau	grün	5-6	FR 3	F		x
- sibirica 'Fourfold White'	70	weiß	grün	5-6	FR 3	F	x	x
- sibirica 'Harpowell Haze'	100	hellblau	grün	5-6	B 2-3	F		x
- sibirica 'Marshmallow Frosting'	80	weiß	grün	5-7	B 2-3	F	x	x
- sibirica 'My Love'	90	himmelblau	grün	5-6	FR 3	E	x	x
- sibirica 'Niklassee'	90	mittelblau	grün	5-6	FR 3	F		x
- sibirica 'Outset'	80	blau,innen weiß	grün	5-6	FR 3	F		x
- sibirica 'Perrys Blue'	80	blau	grün	5-6	FR 3	F		x
- sibirica 'Phosphorflamme'	80	violett	grün	5-6	FR 3	F		x
- sibirica 'Ruffled Velvet'	60	rotviolett	grün	5-6	FR 3	F		x
- sibirica 'Shirley Pope'	70	dunkelviolettblau	grün	5-6	FR 3	F		x
- sibirica 'Snow Crest'	60	weiß	grün	6-7	FR 3	F	x	x
- sibirica 'Sparkling Rose'	70	rötlich-violett	grün	6-7	FR 3	F		x
- sibirica 'Vi Luhin'	90	leuchtend blau	grün	5-6	FR 3	F		x
- sibirica 'Viel Schnee'	90	weiß	grün	5-7	FR 3	F		x
- sibirica 'Welfenfürstin'	80	hellgelb	grün	6-7	FR 3	F		x
- versicolor 'Claret Cup'	70	violettblau mit weiß	grün	6-7	WR 3-4	F		x
- versicolor	80	purpurviolett m. gelb	grün	6-7	WR 4-5	D	x	x
Isatis (Färberwaid)								
- tinctoria (Deutscher Indigo)	120	gelb	grün	5-7		D		x
Isotoma (Schein-Lobelia)								
- axillaris	5	reinblau	hellgrün #	6-10	St/Fr2	C		
Jaborosa(Argentinischer Nachtstern)		Fledermausgarten						
- integrifolia (Winterschutz)	25	weiß	lederartig	6-9	GR 2-3	H		
Jasione (Sandglöckchen)								
- laevis 'Blaulicht'	40	blau	grün	6-8	FR 2	B	x	
Jovibarba (Kurzhaar-Donarswurz)								
- globiferum ssp.hirta	5		grünrot #		ST 1	D	x	
Kalimeris (Garten-Schönaster)								
- incisa 'Alba'	75	weiß	grün	6-9	B 2/GR 2	E		
- incisa 'Blue Star'	50	blau	grün	6-10	B 2/GR 2	C	x	x
- incisa 'Madiva'	60	zartviolett-weißlich	grün	6-10	B 2/GR 2	C	x	x
- incisa 'Nana Blue'	30	hellblau	grün	6-10	B 2/GR 2	C		x
- mongolica 'Antonia'	80	blauviolett	grün	6-8	B/Fr/GR2	G	x	x
- pinnatifida var. hortensis (Japanaster)	60	weiß gefüllt	grün	6-9	GR 2	E		x
Kirengeshoma (Wachsglocke)								
- koreana	90	gelb	grün	8-9	GR 2	G		
- palmata	60	gelb	grün	9-10	GR 2	G	x	
Knautia (Witwenblume)								
- arvensis	50	rosa	grün	5-8	FR 2-3	D		x
- macedonica	60	dunkelrot	grün	7-10	FR 2-3	E	x	x
- macedonica 'Melton Pastels'	70	rotrosa	grün	7-10	FR 2-3	F		x
Kniphofia (Fackellilie)								
- Hybr. 'Alcazar'	90	orangerot	grün	7-9	B 1-2	G	x	
- Hybr. 'Ice Queen'	100	crémeweiß	grün	7-9	B/FR 1-2	G	x	
- Hybr. 'Royal Castle'	90	gelborange	grün	7-9	B 1-2	D	x	
- rooperi	100	rot	grün	7-9	B/FR 1-2	E		
- triangularis	50	orange	grün	7-9	B/FR 1-2	F		
Lamiaeum (Goldnessel)								
- galeobdolon 'Florentinum'	20	gelb	grün #	5-6	G 1-2	B	x	x
- galeobdolon 'Herman's Pride'	25	gelb	grün;weiß (silbrig)#	5-6	G 2	B		
- galeobdolon 'Silberteppich'	20	gelb	silbrig;grün #	5-6	G 2	B		
Lamium (Taubnessel)								
- maculatum	25	rosa	grün #	5-7	GR 2	B	x	x

Gattung - deutscher Name Art - Sorte	Höhe in cm	Blüte	Blatt	Blüte- zeit	Lebens- bereich	Preis	Bunt- bild	Insekten weide
- mac. 'Album'	25	weiß	grün;weiß gefleckt #	5-7	GR 2	B	x	x
- mac. 'Beacon Silver'	20	dunkelrosa	grün;weiß gefleckt #	5-7	GR 2	B		x
- mac. 'Chequers'	20	violettrosa	grün;weiß gefleckt #	5-6	GR 2	B	x	x
- mac. 'Pink Pewter'	15	reinrosa	weiß #	5-7	G 2	B	x	x
- mac. 'Purple Dragon'	20	purpurrot	silber	5-7	GR 1-2	C		x
- mac. 'White Nancy'	15	weiß	grün;weiß gefleckt #	5-7	G 2	B	x	x
- orvala	50	bräunlichrot	grün	5-6	GR/G 1-2	E	x	x
- orvala 'Album'	50	weiß	grün	5-6	GR/G 1-2	E		x
Lathyrus (Frühlings-Platterbse)								
- latifolius 'Rosa Perle'	160	rosa	grün	6-8	GR 1-2	E	x	x
- latifolius 'Rote Perle'	160	rot	grün	6-8	GR 1-2	E	x	x
- latifolius 'Weiße Perle'	160	weiß	grün	6-8	GR 1-2	E	x	x
- vernus (giftige Pflanze)	30	rotviolett	grün	4-5	G 2	E	x	x
Lavandula (Lavendel)								
- angustifolia	40	violett	graugrün #	7-9	FR 1	B		x
- angustifolia 'Alba'	40	weiß	graugrün #	7-9	FR 1	C		x
- angustifolia 'Atropurpurea'	30	tiefpurpurviolett	graugrün #	7-8	FR 1	C		x
- angustifolia 'Beate'	40	tiefblau	graugrün #	6-9	FR 1	C		x
- angustifolia 'Blue Cushion'	30	violett	graugrün #	7-9	FR 1	C		x
- angustifolia 'Blue Mountain White'	60	weiß	graugrün #	6-7	FR 1	C		x
- angustifolia 'Brabant's Lust'	40	purpurblau	silbriggrün #	6-7	FR 1	C		x
- angustifolia 'Dwarf Blue'	30	dunkelblau	graugrün #	7-9	FR 1	B	x	x
- angustifolia 'England'	50	tiefblau	graugrün #	7-9	FR 1	C		x
- angustifolia 'Havana'	40	violett	graugrün #	7-8	FR 1	C		x
- angustifolia 'Hidcote Blue'	40	tiefblau	graugrün #	7-9	FR 1	B	x	x
- angustifolia 'Little Lady'	45	hell-violett	graugrün #	7-8	FR 1	D		x
- angustifolia 'Miss Katharina'	60	rosa	graugrün #	6-8	FR 1	C		x
- angustifolia 'Munstead'	50	lavendelblau	graugrün #	7-9	FR 1	B	x	x
- angustifolia 'Nana Alba'	20	weiß	graugrün #	7-8	FR 1	D	x	x
- angustifolia 'Peter Pan'	30	dunkelblauviolett	graugrün #	6-7	FR 1	C		x
- angustifolia 'Provence'	70	blauviolett	graugrün #	6-8	FR 1	C		x
- angustifolia 'Rosea'	50	hellrosa	graugrün #	6-8	FR 1	B	x	x
- angustifolia 'Siesta'	35	dunkelblau	graugrün #	7-8	FR 1	B	x	x
- angustifolia 'Silver Edge'	50	blauviolett	silber mit weißem Rand #	7-8	FR 1	D		x
- angustifolia 'Silver Mist'	50	lavendellila	silber#	7-9	FR 1	C		x
- angustifolia ssp.pyrenaica	50	blau,sehr winterhart	graugrün#	7-8	FR 1	C	x	x
- x intermedia 'Arabian Night'	60	dunkelviolettblau	graugrün #	7-8	FR 1	D		x
- x intermedia 'Edelweiß'	60	weiß	graugrün #	6-8	FR 1	C	x	x
- x intermedia 'Grappenhall'	60	lavendelblau	graugrün #	6-8	FR 1	C	x	x
- x intermedia 'Phenomenal'	70	violettblau	graugrün #	7-9	FR 1	E		x
Lavatera (Buschmalve)								
- olbia 'Barnsley'	120	rosa	graugrün	6-10	B 1-2	G	x	x
- olbia 'Burgundy Wine'	150	hellpurpur	graugrün	7-10	B 1-2	G	x	x
- thuringiaca 'Ice Cool'	120	reinweiß	graugrün	6-10	B/FR 1-2	G		x
Leontopodium (Edelweiß)								
- alpinum	20	weiß	graugrün	6-8	SF 2	B	x	
Leonurus (Herzgespann)								
- cardiaca	100	rosa-helllila	graugrün	7-10	FR 2	E		x
Leucanthemella (Herbstmargerite)								
- serotina	130	weiß	grün	9-10	FR 2-3	E	x	x
Leucanthemum (Großbl. Margerite)								
- x superbum 'Alaska'	100	weiß	dunkelgrün	6-9	B 2	B	x	x
- x superbum 'Christine Hagemann'***	80	weiß, gefüllt	dunkelgrün	6-8	B 2	D	x	
- x superbum 'Gruppenstolz'***	50	weiß	dunkelgrün	6-8	B 2	D	x	x
- x superbum 'Polaris'	60	weiß	dunkelgrün	7-9	B 2	B		x
- x superbum 'Silberprinzelschen'	40	weiß	dunkelgrün	7-9	B 2	B	x	x
- x superbum 'Snow Lady'	25	weiß	dunkelgrün	7-9	B 2	B		x
- vulgare 'Maikönigin'	70	weiß	dunkelgrün	5-6	B 2	B	x	x
Leucosceptrum (Strauchminze)								
- japonicum 'Golden Angel'	90	weiß	gelb	9-11	GR/G	H		
Levisticum (Liebstöckel)								
- officinale	120	weiß/grün	grün	6-8		B	x	
Lewisia (Bitterwurz)								
- cotyledon-Hybride 'Regenbogen	15	bunte Mischung	grün #	5-7 u.9	A 2	D	x	
Liatris (Prachtscharte)								
- spicata 'Floristan Violett'	80	violett	grün	7-9	FR 2	B	x	x
- spicata 'Floristan Weiß'	90	weiß	grün	7-8	FR 2	B	x	x
- spicata 'Kobold'	40	lilarosa	grün	7-8	FR 2	B	x	x
Ligularia (Kreuzkraut)								
- dentata 'Desdemona'	100	goldgelb	bräunlichgrün	8-9	GR 2-3	F	x	x
- dentata 'Othello'	100	orange	rotbraun	8-9	GR 2-3	G		x
- przewalski	100	gelb	grün	7-8	GR 2-3	E	x	x
- stenocephala 'The Rocket'	180	dunkelgelb	grün	6-7	GR 2-3	G		x
- stenocephala 'Weihenstephan'	180	goldgelb	grün	7-8	GR 2-3	G		x
Lilium								
- regale (Königsllilie)	100	weiß	grün	7-8	B 2	G	x	
Limonium(Stepenschleier)								
- latifolium	60	blauviolett	dunkelgrün	7-8	FR 1	B	x	x
Linaria (Alpen-Leinkraut)								
- genistifolia ssp. dalmatica	60	gelb	grün	7-10	FR	E		x
- purpurea	50	hellviolett	grün	7-8	FS 1	B		x

	Gattung - deutscher Name Art - Sorte	Höhe in cm	Blüte	Blatt	Blüte- zeit	Lebens- bereich	Preis	Bunt- bild	Insekten weide
neu	- purpurea 'Canon J. Went'	40	hellviolett	grün	7-8	FS 1	B	x	x
	- vulgaris	30	gelb	grün	5-10	FR 1/GR 1	D	x	
	Linum (Lein)								
	- flavum 'Compactum'	20	hellgelb	grün	6-8	SH 1	D	x	x
	- perenne	30	blau	graugrün	6-8	SH 1	B	x	x
	- perenne 'Nanum Diamant'	30	weiß	graugrün	6-8	SH 1	B	x	x
	- perenne 'Nanum Saphir'	25	safirblau	graugrün	6-8	SH 1	B	x	x
	Liriope (Lilientraube)								
	- muscari	35	violett	grün #	8-10	G/GR 2	G	x	
	- muscari 'Big Blue'	30	blauviolett	grün #	8-10	G/GR 2	G	x	
	- muscari 'Ingwersen'	25	violett	grün #	8-10	G/GR 2	G		
	- muscari 'Moneymaker'	35	violett	grün#	8-10	G/GR 2	G		
	- muscari 'Monroe White'	30	weiß	grün #	8-10	G/GR 2	H	x	
	- muscari 'Variegata'	30	bläßviolett	grün;weiß #	8-10	G/GR 2	H		
	Lithodora (Steinsame)								
	- diffusa 'Heavenly Blue'	15	enzianblau	tiefgrün #	4-6	ST	D	x	
	Lobelia (Lobelie)								
	- siphilitica	60	reinblau	hellgrün	8-10	FR 2-3	C		
	- splendens 'Queen Victoria'	60	scharlachrot	rotbraun	8-9	FR 3	D	x	
	Lotus (Hornklee)								
	- corniculatus	15	gelb	grün	6-9	Fr/St1-2	D		x
	Lunaria (Silberblatt)								
	- annua	80	violett	grün	4-6	GR 2	D		x
	- rediviva	90	hellviolett	grün	5-6	GR 2	F		x
	Lupinus (Gartenlupine)								
	- polyph.Nanus 'Gallery Blau'	50	blau mit weiß	grün	6-8	B 2	D		x
	- polyph.Nanus 'Gallery Gelb'	50	hellgelb	grün	6-8	B 2	D		x
	- polyph.Nanus 'Gallery Rosa'	50	rosa	grün	6-8	B 2	D		x
	- polyph.Nanus 'Gallery Rot'	50	rot	grün	6-8	B 2	D		x
	- polyph.Nanus 'Gallery Weiß'	50	weiß	grün	6-8	B 2	D		x
	- polyphyllus 'Beefeater'	70	rot	grün	5-8	B 2	H		x
	- polyphyllus 'Edelknabe'	120	karminrot	grün	5-6 u.8	B 2	D		x
	- polyphyllus 'Fräulein'	80	crémeweiß	grün	5-6 u.8	B 2	D	x	x
	- polyphyllus 'Kastellan'	80	blau mit weiß	grün	5-6 u.8	B 2	D	x	x
	- polyphyllus 'Kronleuchter'	80	gelb	grün	5-6	B 2	D	x	x
	- polyphyllus 'Masterpiece'	75	violettblau/orangerot	grün	5-8	B 2	H		x
	- polyphyllus 'Mein Schloss'	80	rot	grün	6-8	B 2	D	x	x
	- polyphyllus 'Minarette'	80	Farbmischung	Grün	6-8	B 2	D		x
	- polyphyllus 'Schlossfrau'	80	rosa mit weiß	grün	5-6	B 2	D	x	x
	Lychnis (Lichtnelke)								
	- chalcedonica	80	feuerrot	grün	6-7	B 2	B	x	x
	- chalcedonica 'Alba'	100	weiß	grün	6-7	B 2	C		
	- coronaria *	30	purpurrot	weißgrau	6-7	FR 1	B	x	
	- coronaria 'Alba'	30	weiß	weißgrau	6-7	FR 1	B	x	
	- flos cuculi	20	rosarot	tiefgrün	5-7	FR 1-3	B	x	x
	- x arkwrightii 'Vesuvius'	30	leuchtend orangerot	bräunlichgrün	6-7	FR 2	B		
	- viscaria 'Plena'	40	karminrot	tiefgrün	4-6	FR 2	D	x	
	- viscaria 'Splendens Feuer'	50	feuerrot	tiefgrün	5-6	FR 2	B		
	Lysimachia (Felberich)								
	- atropurpurea	50	purpurrot	grün	6-8	FR/GR 2	E		
	- ciliata 'Firecracker'	60	gelb	rotbraun	7-9	FR 2-3	D	x	
	- clethroides	80	weiß	grün	7-9	FR 2-3	D	x	x
	- ephemerum	80	weiß	graugrün	6-9	FR/GR 2	D		
	- nummularia	5	goldgelb	hellgrün #	5-7	GR/WR	A	x	
	- nummularia 'Aurea'	5	goldgelb	gelb #	5-7	GR/WR	B		
	- punctata	50	goldgelb	grün	6-7	GR/FR 2-3	B	x	x
	Lythrum (Blutweiderich) Staudes des Jahres 2024								
	- salicaria	120	violettrosa	grün	7-8	FR 3	B	x	x
	- salicaria 'Blush'	100	rosa	grün	7-8	FR 3	E		x
neu	- salicaria 'Hoppla'	40	lilarot	grün	7-9	FR 3/WR 3-4	E		x
neu	- salicaria 'Lady Sackville'****	70	magenta	grün	6-8	FR 3/WR 3-4	E		x
	- salicaria 'Robert'***	70	lachsorange	grün	7-9	FR 3/WR 3-4	E		x
neu	- salicaria 'Stichflamme'****	110	weinrot	grün	7-8	FR 3/WR 3-4	E		x
	- salicaria 'Zigeunerblut'****	120	dunkelrot	grün	7-8	FR 3	E		x
	- virgatum 'Dropmore Purple'	80	purpurrot	grün	6-8	FR 3	E		x
neu	- virgatum 'Helene'***	80	rosa	grün	7-9	FR 3/WR 3-4	E		x
	- virgatum 'White Swirl'***	70	weiß	grün	7-9	FR 3/WR 3-4	E		x
	- virgatum 'Rose Queen'	60	rosarot	grün	7-9	FR 2-3	E		x
	Macleaya (Federmohn)								
	- cordata	250	bräunlich weiß	graugrün	7-9	FR 1-2	F	x	
	Maianthemum (Schattenblümchen)								
	- bifolium	10	weiß	grün	5-7	G 2	F		
	Malva (Malve)								
	- moschata	60	rosa	grün	6-9	FR 1-2	B	x	x
	- moschata 'Alba'	60	weiß	grün	6-9	FR 1-2	B	x	x
	- sylvestris 'Zebrina'	100	weiß,violette Streifen	grün	6-9	FR 1-2	D	x	
	Matricaria (Teppich Kamile)								
	- caucasica	15	weiß	graugrün	6-7	FR 1-2	C		
	Mazus (Lippenmäulchen)								
neu	- radicans	3	weiß-lila	grün#	5-7	St/Alp.	C		

	Gattung - deutscher Name Art - Sorte	Höhe in cm	Blüte	Blatt	Blüte- zeit	Lebens- bereich	Preis	Bunt- bild	Insekten weide
	- reptans	5	bläulich	grün #	6-7	FR/WR 1-2	C	x	
	- reptans 'Albus'	5	weiß	grün #	6-7	FR/WR 1-2	C		
	Meconopsis (Scheinmohn)								
	- betonicifolia	60	leuchtendblau	tiefgrün	6-7	GR 2	H	x	x
	- cambrica	25	hellgelb	hellgrün	6-9	GR 1-2	F	x	
	Melissa (Melisse)								
	- officinalis	35	weiß/gelb	hellgrün	6-8	FR 1-2	A	x	x
	- officinalis 'Aureovariegata'	35	weiß	Gelbgrün	6-8	FR 1-2	C		x
	Mentha (Minze)								
	- x piperita	30	violett	grünbraun	7-9	B 2	B	x	x
	- x piperita 'Bergamotte'	50	Badezusatz,Teeduft	grünbraun	7-9	B 2	B		x
	- x piperita 'Chocolate'	45	Schokoladenduft	grünbraun	7-9	B 2	B	x	x
	- x piperita 'Mandarin' Mandarinenminze	45	Mandarinenduft	grün	7-9	B 2	B		x
	- x pipertia 'Mojito'	60	Mojito	grün	7-9	B/Fr 2-3	B		x
	- x piperita 'Kümmel' Kümmelminze	45	Kümmelduft	grün	7-9	B 2	B		x
	- requienii Korsische Polster Minze	3	rosa	grün#	6-8	Fr/GR2	E		
	- suaveolens (Apfel-Minze)	35	weißlich-rosa	grün	7-8	Fr3/WR4	C		x
	Mimulus (Gauklerblume)								
	- cupreus 'Roter Kaiser'	10	leuchtendrot	grün	5-9	FR 3	B	x	
	- gutattus	30	gelb	grün	6-9	WR 4	B	x	
	- ringens	80	violett	grün	6-7	WR 4	B		x
	Staudes des Jahres 2023								
	Monarda (Indianernessel)								
	- fistulosa (Bergamotte)	120	helllila	tiefgrün	6-8	B 2	E	x	x
	- fistulosa 'Balance'	120	dunkelrot	tiefgrün	6-8	B 2	E		x
neu	- fistulosa 'Bee-Free'***	60	violett	tiefgrün	6-8	B 2	F		x
	- fistulosa 'Bee-Happy'***	60	purpurrosarot	tiefgrün	7-9	B 2	F	x	x
	- fistulosa 'Bee-Pure'	60	purpurlila	tiefgrün	7-9	B 2	F	x	x
	- fistulosa 'Beauty of Cobham'*	100	lilarosa	tiefgrün	7-9	B 2	D		x
	- fistulosa 'Blaustrumpf'	120	dunkelviolett	tiefgrün	7-8	B 2	D	x	x
	- fistulosa 'Cambridge Scarlet'	100	rot	tiefgrün	7-9	B 2	D	x	x
	- fistulosa 'Croftway Pink'*	120	reinrosa	tiefgrün	7-9	B 2	E	x	x
	- fistulosa 'Elsie's Lavender'	100	lavendelrosa	tiefgrün	7-8	B 2	E		x
	- fistulosa 'Fishes'	100	zartrosa einfach	tiefgrün	6-8	B 2	E		x
neu	- fistolosa 'Huckleberry'***	80	purpur-rosa	tiefgrün	7-9	B 2	E		x
neu	- fistolosa 'Jacob Cline'*	100	scharlachrot	tiefgrün	6-8	B 2	E		x
	- fistulosa 'Petit Delight'®	30	leuchtend rosa	tiefgrün	7-9	B 2	E		x
	- fistulosa 'Purple Ann'	100	purpurrot	tiefgrün	7-9	B 2	E		x
neu	- fistolosa 'Rebecca'***	70	lilarot	tiefgrün	6-9	B 2	E		x
	- fistulosa 'Schneewittchen'	100	weiß	tiefgrün	7-9	B 2	D	x	x
	- fistulosa 'Scorpion'	120	hellviolett	tiefgrün	7-9	B 2	D		x
	- fistulosa 'Squaw'	100	scharlachrot	tiefgrün	7-9	B 2	D	x	x
	- fistulosa var.menthifolia 'Pummel'	60	hellviolett	tiefgrün	6-9	B 2	E		x
	- punctata	80	gelb,rosa Hochblätter	grün	7-9	B 2	D		x
	Montia (Claytonia) Sib.Portulak								
	- sibirica	10	rosalila	grün	4-6	G/GR 2	D		
	Muehlenbeckia (Scheinknöterich)								
	- axillaris	5	gelb	bräunlichgrün #	6-7	FR 2	E	x	
	Mukdenia(Aceriphyllum) Ahornblatt								
	- rossii	25	weiß	lederartig grün	4-5	GR 2	F	x	
	Myosotis (Sumpfergisseinnicht)								
	- palustris 'Alba'	30	weiß	tiefgrün	4-7	WR 4	C		
	- palustris	30	hellblau	tiefgrün	5-9	WR 4	B	x	
	- sylvatica (Wald-Vergissmeinicht)	30	blau	grün	4-8	FR/GR	B		
	Myrrhis (Süßholde)								
	- odorata	80	weiß	grün	6-7	GR/FR 2	E		
	Nepeta (Katzenminze)Staudes des Jahres 2010								
	- cataria ssp.citriodora	60	weiß	grün	6-10	FR 1/GR 1	B		
	- faassenii	30	lilablau	graugrün #	5-9	FS 1	B	x	x
	- faassenii 'Blauknirps'	20	leuchtendviolett	graugrün #	5-7	FS 1	B	x	x
	- faassenii 'Cats Meow'	35	violett	graugrün#	5-7	FS 1	E		x
	- faassenii 'Dropmore'****	30	violettblau	graugrün #	5-9	FS 1	B		x
	- faassenii 'Gletschereis' **	50	silbrig-blau	graugrün#	5-9	B/Fr1-2 so	B		x
	- faassenii 'Grol'	50	violettblau	graugrün #	6-9	FS 1	B		x
	- faassenii 'Junior Walker'	35	blauviolett	graugrün #	5-8	B/FR 1-2	E		x
	- faassenii 'Kit Cat'	20	blauviolett	graugrün #	6-8	FS 1	B	x	x
	- faassenii 'Purrsian Blue'	30	lavendelblau	graugrün#	5-9	B/Fr1-2 so	D	x	x
	- faassenii 'Six Hills Giant'****	50	lilablau	graugrün #	6-9	FS 1	B	x	x
	- faassenii 'Senior'***	25	blauviolett	graugrün #	6-8	FS 1	B	x	x
	- faassenii 'Snowflake'	30	weiß	graugrün #	5-7	FS 1	B	x	x
	- faassenii 'Walkers Low'***	60	violettblau	graugrün #	6-9	FR 1	B	x	x
	- govaniana (Himalaja-Katzenminze)	100	gelb	grün	7-9	GR/FR	D		x
	- grandiflora 'Bramdean'****	40	lilablau	graugrün	6-9	FR 1	B		x
	- grandiflora 'Blue Danube'****	45	violettblau	graugrün	6-9	FR 1	B	x	x
	- grandiflora 'Dawn to Dusk'***	55	hellrosa	graugrün	5-9	FR 1	B	x	x
	- grandiflora 'Pool Bank'****	90	blauviolett	graugrün	5-9	FR 1	B		x
	- grandiflora 'Zinser s Giant'****	70	blauviolett	graugrün	5-9	FR 1	B		x
	- kubanica 'Neptune'	40	violettblau	grün	5-9	FR/GR 1-2	E		x
	- manchuriensis 'Manchu Blue' **	80	blauviolett	grün	5-7	FR/BR 2	D		x
	- mussinii (racemosa 'Superba')****	25	dunkelblau	graugrün	5-8	FR 1	B	x	x
	- racemosa 'Amelia'	60	zartrosa	graugrün #	6-8	FR/ST 1	E		x

Gattung - deutscher Name Art - Sorte	Höhe in cm	Blüte	Blatt	Blüte- zeit	Lebens- bereich	Preis	Bunt- bild	Insekten weide
- racemosa 'Grog' *	25	blauviolett	graugrün #	4-7+9	FR/ST1	B	x	x
- racemosa 'Little Tich'	20	blau	graugrün#	6-9	FR/ST 1	B		x
- racemosa 'Odeur Citron'	25	blauviolett	graugrün #	6-9	FR 1	B		x
- sibirica 'Souvenir d'Andre Chaudron'	60	lilablau	grün	6-7	Fr 2	C		x
- subsessilis	30	blau	grün	6-8	FR 1	B	x	
Oenothera (Nachtkerze)								
- fruticosa	65	gelb	grün	6-8	FS 1	B		x
- missouriensis (macrocarpa)	15	hellgelb	grün	7-10	FS 1	B	x	x
- odorata 'Sulphurea'	60	zartgelb	grün	7-9	FR 1-2	D		x
- pilosella	40	gelb	grün	6-8	FR 2	C		x
- speciosa 'Siskiyou'	30	hellrosa	grün	6-9	FR 2	C	x	x
- tetragona 'Fyrverkeri'	50	hellgelb	tiefgrün	6-8	FR 2	C		x
- tetragona 'Hohes Licht'	60	leuchtendgelb	dunkelgrün	6-8	FR 2	C		x
- tetragona 'Sonnenwende'	70	goldgelb	dunkelgrün	6-8	FR 2	C	x	x
Omphalodes (Gedenkemein)								
- verna	10	blau	grün	4-5	GR 2	C	x	
- verna 'Alba'	10	weiß	grün	4-5	GR 2	D	x	
- verna 'Elfenauge'	15	himmelblau	grün	4-5	GR 2	D	x	
Ononis (Hauhechel)								
- spinosa	40	rosarot	grün	6-8	ST 1/FS 1	E		x
Ophiopogon (Garten-Schlangenbart)								
- japonicus 'Minor'	10	weiß	dunkelgrün #	7-8	G 1-2	F	x	
- japonicus 'Silver Comet'	20	weiß	grün;weiß #	7-8	G 1-2	G		
- planiscapus	20	hellviolett	grün #	7-8	G 1-2	H	x	
- planiscapus 'Nigrescens'	20	hellviolett	schwarzgrün #	6-8	G 1-2	H	x	
Origanum (Majoran)								
- laevigatum 'Herrenhausen'	40	purpurviolett	grüngrau	7-9	Fr/FS/SH/ST1	C	x	x
- laevigatum 'Purple Charm'	35	purpurrot	grüngrau	7-9	Fr/FS/SH/ST1	C	x	x
- laevigatum 'Rosenkuppel'	50	rosarot	grüngrau	7-9	Fr/FS/SH/ST1	C	x	x
- majorana	40	rosaweiß	grün	6-8	FR 2	B		x
- rotundifolium 'Kent Beauty'	20	rosa-weiß	grün	7-9	St1	G		x
- vulgare	30	lila	grün	7-8	SH 1	A	x	
- vulgare 'Compactum'	15	hellrosa	grün	6-9	SH 1	B	x	
neu - vulgare 'Hot and Spicy'	35	weiß	grün	6-9	SH 1	C		x
- vulgare 'Thumbles'	30	hellviolett	gelb	7-9	SH 1	B	x	x
- vulgare ssp. hirtum	20	grünlichweiß	hellgrün	6-9	SH 1	B	x	x
Oxalis (Sauerklee)								
- acetosella (giftige Pflanze)	15	weiß	hellgrün	5-6	GR 2-3	E		
Pachysandra (Dickanthere)								
- terminalis	30	weiß	grün #	4-5	G 2	B	x	
- terminalis 'Compacta'	15	weiß	grün #	4-5	G 2	B		
Paeonia (Pfingstrose)								
- lactiflora 'Bowl of Beauty'	70	violettrosa	dunkelgrün	5-6	B 2	J	x	
- lactiflora 'Claire de Lune'	80	zartgelb	dunkelgrün	5-6	B 2	L		x
- lactiflora 'Charles White'	90	weiß	dunkelgrün	5-6	B 2	J	x	
- lactiflora 'Duchess de Nemours'	90	weiß	dunkelgrün	5-6	B 2	I	x	
- lactiflora 'Edulis Superba'	90	rosa gefüllt	dunkelgrün	5-6	B 2	J		
- lactiflora 'Festiva Maxima'	100	weiß gefüllt	dunkelgrün	5-6	B 2	J	x	
- lactiflora 'Inspecteur Lavergne'	80	dunkelrot	dunkelgrün	5-6	B 2	I		
- lactiflora 'Jan van Leeuwen'	80	weiß/einfach	dunkelgrün	6-7	B 2	J	x	x
- lactiflora 'Karl Rosenfield'	80	rot, gefüllt	dunkelgrün	5-6	B 2	I	x	
- lactiflora 'Krinkled White'	85	reinweiß	dunkelgrün	6-7	B 2	J		x
- lactiflora 'Noemie Demay'	70	lachsrosa, gefüllt	dunkelgrün	5-6	B 2	J		
- lactiflora 'Nymphe'	90	zartrosa einfach	dunkelgrün	5-6	B 2	J	x	x
- lactiflora 'Paula Fay'	80	malvenrosa	dunkelgrün	5-6	B 2	J		x
- lactiflora 'Peter Brand'	90	dunkelrot	dunkelgrün	5-6	B 2	J		
- lactiflora 'Reine Hortense'	80	hellrosa gefüllt	dunkelgrün	5-7	B 2	J		
- lactiflora 'Sarah Bernhardt'	80	rosa, gefüllt	dunkelgrün	5-6	B 2	I	x	
- lactiflora 'Shirley Tempel'	80	weiß	dunkelgrün	5-6	B 2	I		
- officinalis 'Alba Plena' (giftige Pflanze)	80	weiß, gefüllt	dunkelgrün	5-6	B 2	K	x	
- officinalis 'Rosea Plena'(giftige Pflanze)	80	rosa, gefüllt	dunkelgrün	5-6	B 2	K	x	
- officinalis 'Rubra Plena' (giftige Pflanze)	80	rot, gefüllt	dunkelgrün	5-6	B 2	K	x	
Papaver (Mohn)								
- nudicale 'Gartenzwerg'	20	bunte Pastelltöne	blaugrün	5-8	FR 2	A	x	x
- orientale 'Allegro'	90	dunkelrot	grün	5-6	B 1-2	B	x	x
- orientale 'Beauty of Livermere'	100	dunkelrot	grün	5-6	B 1-2	C		x
- orientale 'Brillant'	80	leuchtendrot	grün	5-6	B 1-2	C	x	
- orientale 'Helen Elisabeth'	70	rosa	grün	5-6	B 1-2	F		x
- orientale 'Königin Alexandra'	80	orangerosa	grün	5-6	B 1-2	E		x
- orientale 'Patty's Plum'	80	pflaumenfarben	grün	6-7	B 1-2	G	x	x
- orientale 'Perry's White'	80	weiß	grün	5-6	B 1-2	F	x	x
- orientale 'Prin. Victoria Louise'	80	lachsrosa	grün	5-6	B 1-2	C	x	x
- orientale 'Royal Wedding'	80	reinweiß, schw. M.	grün	5-6	B 1-2	E		x
- orientale 'Türkenlouis'	80	knallrot	grün	5-6	B 1-2	F		x
Penstemon (Bartfaden)								
- barbatus 'Coccineus'	60	lachsrot	grün	6-9	FR 2	B	x	x
- digitalis 'Husker Red'	100	weiß	rotbraun	6-8	B 1-2	B	x	x
- x cultorum 'Catherine de la Mare'	40	azurblau	grün	6-9	B/ST 1-2	E		x
- x cultorum 'Garnet'	70	rot, großblumig	grün	6-10	B 2	E	x	x
- x cultorum 'Paul Schönholzer'	65	scharlachrot	grün	6-10	B 2	F	x	x
- x cultorum 'White Bedder'	50	weiß	grün	6-9	B/ST 1-2	E		x

Gattung - deutscher Name Art - Sorte	Höhe in cm	Blüte	Blatt	Blüte- zeit	Lebens- bereich	Preis	Bunt- bild	Insekten weide
Persicaria (Knöterich) siehe Bistorta								
Perovskia (Perovskie)								
- atriplicifolia 'Blue Spire'	100	violettblau	silbergrau	7-10	FR 1 so	G	x	x
- atriplicifolia 'Blue Steel'	80	violettblau	silbergrau	7-10	Fr.1	H		x
- atriplicifolia 'Little Spire'	75	lavendelblau	silbergrau	8-10	Fr.1	H		x
Petrorhagia (Felsennelke)								
- saxifraga	25	hellrosa	grün	6-9	FS 1	B	x	
Pertoselum siehe Kräuter								
Phlomis (Brandkraut)								
- russeliana	100	gelb	graugrün	6-8	FR 1	C	x	x
- tuberosa	100	violett	grün	6-7	FR 1	D		x
Phlox (Flammenblume)								
- amplifolia 'Augenstern'	90	rosa	grün	6-9	FR/GR 2	E		x
- amplifolia 'David'	90	weiß	grün	7-9	FR/GR 2	E		x
- amplifolia 'Minnehaha'	70	lilarosa mit Auge	grün	6-8	FR/GR 2-3	E	x	x
- amplifolia 'Winnetou'***	100	rötlich-violett	grün	6-9	Fr/GR2-3 so-hs	E	x	x
- divaricata 'Chattahoochee'	20	hellviolett mit Auge	grün	5-6	GR 2	D		
- divaricata 'Clouds of Perfume'	20	blauviolett	grün	5-6	B 2	D	x	
- divaricata ssp. laphamii	25	violett	grün	5-6	B 2	D		
- divaricata 'White Perfume'	35	weiß	grün	4-5	GR 2	D		
- douglasii 'Cracker Jack'	5	karminrot	grün#	5-6	MK1-2	B	x	
- douglasii 'Kelley's Eye'	5	weiß-rot	grün#	5-6	MK1-2	B		
- douglasii 'Lilac Cloud'	10	lilarosa	grün#	4-5	MK1-2	B	x	
- douglasii 'Red Admiral'	5	karminrot	grün#	5-6	MK1-2	B		
- douglasii 'White Admiral'	5	weiß	grün#	5-6	MK1-2	B	x	
- maculata 'Alpha'	80	rosa	grün	6-8	B 2	E	x	x
- maculata 'Natascha'	100	rosa-weiß	grün	6-8	B 2	E	x	x
- maculata 'Omega'	90	weiß m. lila Auge	grün	7-9	B 2	E	x	x
- maculata 'Rosalinde'	80	purpurrosa	grün	6-8	B 2	E		x
- maculata 'Schneelawine'	80	weiß	grün	6-8	B 2	E		x
- paniculata 'Amethyst'	80	dunkelviolett	grün	7-9	B 2	E		x
- paniculata 'Blue Paradise'	90	blauviolett	grün	7-9	B 2	E	x	x
- paniculata 'Danielle'	80	weiß	grün	8-9	B 2	E		x
- paniculata 'Düsterlohe'	80	purpurblau	grün	7-8	B 2	E	x	x
- paniculata 'Edentuin'	90	lilarosa rotes Auge	grün	7-8	B 2	E		x
- paniculata 'Eva Cullum'	100	rosa mit rotem Auge	grün	6-9	B 2	E		x
- paniculata 'Freudenfeuer'	80	rotorange	grün	7-9	B 2	E		x
- paniculata 'Fujiyama'	80	weiß	grün	7-9	B 2	E		x
- paniculata 'Graf Zeppelin'	100	weiß mit rotem Auge	grün	7-9	B 2	E		x
- paniculata 'Grenadine Dream'®	90	leuchtendrot	grün	7-9	B 2	F		x
- paniculata 'Hesperis'	120	lilaviolett	grün	7-9	B2-3	F		x
- paniculata 'Hochgesang'	120	reinweiß, schw. M.	grün	7-9	B 2	E		x
- paniculata 'Kesselring'	80	rot	grün	7-8	B 2	E		x
- paniculata 'Kirchenfürst'	100	leuchtend rot	grün	7-9	B 2	E		x
- paniculata 'Kirmesländer'	120	weiß mit rotem Auge	grün	7-9	B 2	E	x	x
- paniculata 'Miss Kelly'	80	lilaweiß	grün	7-8	B 2	E		x
- paniculata 'Newbird'	100	karminrot	grün	7-8	B 2	E		x
- paniculata 'Orange Perfection'	80	orangerot	grün	7-9	B 2	E	x	x
- paniculata 'Pax'	80	weiß	grün	7-9	B 2	E	x	x
- paniculata 'Red Riding Hood'®	60	kirschrot	grün	7-9	B 2	E		x
- paniculata 'Rembrandt'	80	schneeweiß	grün	7-8	B 2	E		x
- paniculata 'Septemberglut'	80	rot	grün	8-9	B 2	E	x	x
- paniculata 'Uspech'	70	violett m. weißem Auge	grün	7-9	B 2	E		x
- paniculata 'Wilhelm Kesselring'	80	rotviolett,weißes Auge	grün	7-8	B 2	E	x	x
- stolonifera 'Blue Ridge'	20	hellblau	grün	4-6	ST 1-2/MK1-2	C		
- subulata 'Amazing Grace'	15	weiß,rotes Auge	grün #	5-6	ST 1-2/MK1-2	B	x	x
- subulata 'Atropurpurea'	10	rot	grün #	4-6	ST 1-2/MK1-2	B		x
- subulata 'Bavaria'	15	weiß, blaues Auge	grün #	5-6	ST 1-2/MK1-2	B	x	x
- subulata 'Candy Stripes'	15	weiß mit rosa	grün #	4-5	ST 1-2/MK1-2	B	x	x
- subulata 'Early Spring Light'	15	pink	grün #	4-5	ST 1-2/MK1-2	B		x
- subulata 'Emerald Cushion Blue'	15	hellbau	grün #	4-6	ST 1-2/MK1-2	B	x	x
- subulata 'Fabulous Blue Dark'	15	blau	grün #	4-6	ST 1-2/MK1-2	B		x
- subulata 'Fabulous Blue Violett'	15	blau mit Auge	grün #	4-6	ST 1-2/MK1-2	B		x
- subulata 'Fabulous Rose'	15	rosa	grün #	4-6	ST 1-2/MK1-2	B		x
- subulata 'Fabulous White'	15	weiß	grün #	4-6	ST 1-2/MK1-2	B		x
- subulata 'G.F. Wilson'	15	lilablau	grün #	4-6	ST 1-2/MK1-2	B		x
- subulata 'Kimono'	10	rosaweiß	grün #	4-6	ST 1-2/MK1-2	B		x
- subulata 'Maischnee'	10	weiß	grün #	4-6	ST 1-2/MK1-2	B		x
- subulata 'Moerheimii'	15	dunkelrosa	grün #	4-6	ST 1-2/MK1-2	B	x	x
- subulata 'Oakigton Blue Eyes'	15	hellblau	grün #	4-6	ST 1-2/MK1-2	B		x
- subulata 'Ronsdorfer Beauty'	10	magenta	grün #	4-6	ST 1-2/MK1-2	B		x
- subulata 'Scarlet Flame'	10	rot	grün #	4-6	ST 1-2/MK1-2	B	x	x
- subulata 'Temiskaming'	15	hellrot	grün #	4-6	ST 1-2/MK1-2	B		x
- subulata 'White Delight'	10	weiß	grün #	4-5	ST 1-2/MK1-2	B	x	x
- subulata 'Zwergenteppich'	10	rosa	grün #	4-5	ST 1-2/MK1-2	B	x	x
- x procumbens 'Variegata'	20	rosa	weiß-grün	5-6	St 2/Gr 2	C	x	
Phuopsis (Rosenwaldmeister)								
- stylosa	20	rosa	hellgrün #	7-8	GR 1-2	B	x	x
- stylosa 'Purpurglut'	20	purpurrosa	hellgrün #	6-8	GR1-2 so-hs	C		x
Phygelius (Kaffernlilie)								
- capensis	120	rot	grün	7-8	B 2	E		

	Gattung - deutscher Name Art - Sorte	Höhe in cm	Blüte	Blatt	Blüte- zeit	Lebens- bereich	Preis	Bunt- bild	Insekten weide
	Phyla (Teppich Verbene)								
	- nodiflora (Winterschutz)	3	weiß	grün #	5-10	FR1/ST1-2	B	x	
	- nodiflora 'Pompon'	3	rosa	grün #	5-10	FR1/ST1-2	B		
	Physalis (Lampionpflanze)								
	- alkekengi var. franchetii	80	weiß	grün	7-10	GR 2	C	x	
	Physostegia (Etagenblume)								
	- virginiana 'Alba'	70	weiß	grün	8-10	B 2	B	x	x
	- virginiana 'Crystal Peak White'	40	weiß	grün	6-9	B 2	B		x
	- virginiana 'Vivid '	70	rosa	grün	8-10	B 2	C	x	x
	Phyteuma (Teufelskralle)								
	- scheuchzeri	20	dunkelblau	grün	5-6	A 2	C	x	
	Phytolacca (Kermesbeere)								
	- americana	120	weiß	mittelgrün	7-8	GR 2/FR 2	F		x
	Platycodon (Ballonglocke)								
	- grand. 'Fuji Blue'	45	dunkelblau	bläulichgrün	6-8	FR 2	C	x	x
	- grand. 'Fuji Pink'	45	rosa	bläulichgrün	6-8	FR 2	C		x
	- grand. 'Fuji White'	45	weiß	bläulichgrün	6-8	FR 2	C	x	x
	- grand. 'Mariesii'	40	blau	bläulichgrün	6-8	FR 2	C		x
	- grand. 'Perlmuttschale'	50	rosa	bläulichgrün	6-8	FR 2	C	x	x
	- Hybr. 'Suenae'	20	weiß;blau	bläulichgrün	6-8	FR 2	E	x	x
	Podophyllum (Himalaja-Maiapfel)								
	- hexandrum	40	hellrosa	grün	5	GR 2-3	J		
	Polemonium (Himmelsleiter)								
	- caeruleum	80	blau	grün	5-6	FR 3	B	x	x
	- caeruleum 'Album'	80	weiß	grün	5-6	FR 3	B		x
	- yezoense 'Purple Rain'	40	violettblau	purpurfarben	5-6	FR 2	F	x	x
	Polygonatum (Salomonsiegel)								
	- biflorum (commutatum)	100	weiß	grün	5-6	G 2	G		
	- humile (falcatum)	20	weiß	grün	5-6	G 2	G	x	
	- multiflorum	60	weiß	grün	5-6	G 2	F	x	
	- verticillatum	70	weiß	grün	5-6	GR/G 2	G		
	- x hybr.'Weihenstephan'	110	grünlichweiß	grün	5-6	G 2	G	x	
	Polygonum siehe Bistorta								
	Potentilla (Fingerkraut)								
	- atrosanguinea	40	dunkelrot	grün	6-7	FR 2	B	x	
	- aurea	10	goldgelb	grün #	5-6	M 2	A	x	
	- x cultorum 'William Rollisson'	40	orangegeb	grün	6-8	B 1-2	F	x	
	- megalantha	20	goldgelb	graugrün	6-7	FR 2	B	x	
	- nepalensis 'Miss Willmott'	40	karminrosa	grün	7-9	FR 1-2	B	x	
	- neumanniana	8	gelb	grün #	4-6	FS 1	B	x	
	- neumanniana 'Nana'	5	gelb	grün #	4-6	FS 1	B	x	
	- recta 'Warrenii'	40	hellgelb	grün	6-7	FR 1-2/ST 1	B		
	- rupestris	30	weiß	grün	5-7	FR 1/GR 1	C		
	- sterilis (Erdbeer Fingerkraut)	12	weiß	graugrün #	3-6	FR 2	D	x	
	- thuberi 'Monachr's Velvet'	45	samtrot	grün #	6-8	FR 1	C		
	- tridentata Nuuk'	20	weiß	dunkelgrün #	6-8	FR 2	D	x	
	Pratia (Teppichlobelie)								
	- angulata 'Treadwellii'	5	weiß	grün #	5-9	ST 2	D	x	
	- pedunculata	5	hellblau	grün #	6-10	ST 2	C		
	- pedunculata 'County Park'	5	tiefblau	grün #	5-9	ST 2	D		
	Primula (Primel)								
	- beesiana	40	purpur	grün	6-8	GR 2-3	B	x	
	- bulleyana	40	orangegeb	grün	6-7	GR 2-3	B	x	
	- capitata ssp. mooreana	25	violett	grün	7-8	ST 2/M 2	C		
	- denticulata 'Alba'	25	weiß	grün	4-5	GR 2	B	x	
	- denticulata 'Lila'	25	lila	grün	4-5	GR 2	B	x	
	- denticulata 'Rubin'	25	karminrot	grün	4-5	GR 2	B	x	
	- elatior	15	hellgelb	hellgrün	3-4	GR 2	B	x	
	- florindae (Doldenprimel)	50	schwefelgelb	dunkelgrün	7-8	GR 2-3	C	x	
	- japonica 'Alba'	30	weiß	grün	5-7	GR 2-3	C		
	- japonica 'Millers Crimson'	25	tiefpurpurrot	grün	5-7	GR 2-3	B	x	
	- juliae	8	violettrot	grün	4-5	GR 2-3	C	x	
	- pruhoniciana	10	bunte Farben	grün	4-5	GR 2	C	x	
	- pubescens	20	bunte Mischung	grün	5-6	ST 2/B 2	C	x	
	- rosea 'Gigas' (Rosenprimel)	20	karminrosa	grün	3-4	WR4	A	x	
	- sikkimensis	50	gelb	grün	6-7	WR/St	C		x
	- veris ssp. veris	20	gelb	grün	4-5	FR 1-2	B	x	
	- vialii (Orchideenprimel)	50	rotviolett	grün	6-7	GR 2-3	D	x	
	- vulgaris	10	hellgelb dunkl. Mitte	grün	3-4	GR 2	B	x	x
	- vulgaris 'Obsidian Deep Blue'	15	blau	grün	3-4	GR/G/Fr/St 2	B		x
	- vulgaris 'Obsidian Purple'	15	purpurrot	grün	3-4	GR/G/Fr/St 2	B		x
	- vulgaris 'Obsidian Rose'	15	rosa	grün	3-4	GR/G/Fr/St 2	B		x
	- x bullesiana	40	gelbrot	grün	6-7	GR 2-3	C	x	
	Pritzelago (Gems-kresse)								
	- alpina 'Crystal Carpet'	10	weiß	grün	5-7	ST 1-2	C	x	
	Prunella (Braunelle)								
	- grandiflora	10	violettblau	tiefgrün #	7-9	FR 1-2	B	x	x
	- grandiflora 'Alba'*	10	weiß	tiefgrün #	7-9	FR 1-2	B	x	x
	- grandiflora 'Rubra'	10	purpurrot	tiefgrün #	7-9	FR 1-2	B	x	x
	- grandiflora 'Gruß an Isernhagen'	20	leuchtend rosa	tiefgrün #	7-9	FR 1-2	C		x

	Gattung - deutscher Name	Höhe	Blüte	Blatt	Blüte-zeit	Lebens-bereich	Preis	Bunt-	Insekten	
	Art - Sorte	in cm						bild	weide	
	Pulmonaria (Lungenkraut)									
	- dacica 'Azurea'	20	enzianblau	grün	4-5	G 2-3	D	x		
	- dacica 'Blaues Meer'	30	enzianblau	grün	4-5	G 2-3	D			
	- longifolia	20	dunkelblau	grün;silbrig gefleckt	3-4	G 2-3	D			
	- officinalis 'Dora Bielefeld'	30	leuchtend rosa	grün;silbrig gefleckt	3-4	G 2-3	D	x	x	
	- officinalis 'Sissinghurst White'	25	weiß	grün;silbrig gefleckt	4-5	G 2-3	D	x	x	
	- officinalis 'Wuppertal' **	25	blau	grün;silbrig gefleckt	4-5	G 2-3	D		x	
	- rubra	30	korallenrot	grün	3-5	G 2-3	D	x		
	- rubra 'Redstart' **	20	rot	grün	4-5	G 2-3	D			
	- sacch. 'Lewis Palmer'	20	ultramarinviolett	silber/weiß	4-5	G 2-3	G			
	- sacch. 'Majeste'	20	blau	silbrig;grün	4-5	G 2-3	G	x		
	- sacch. 'Mrs. Moon'	30	rosa	grün;silbrig gefleckt	3-4	G 2-3	D	x		
	- sacch. 'Opal'	30	hellblau	grün;silbrig gefleckt	3-4	G 2-3	G			
	- sacch. 'Reginald Kaye' **	25	purpur und lila	grün;silbrig gefleckt	4-5	G 2-3	D			
	Pulsatilla (Küchenschelle)									
	- vulgaris (giftige Pflanze)	20	violett	grün	4-5	SH 1	B	x	x	
	- vulgaris 'Alba' (giftige Pflanze)	20	weiß	grün	4-5	SH 1	C	x	x	
	- vulgaris 'Papageno'	30	bunte Mischung	grün	3-4	SH 1	C		x	
	- vulgaris 'Perlen Glocke'	30	hellrosa	grün	3-4	SH 1	C		x	
	- vulgaris 'Rubra' (giftige Pflanze)	20	samtrot	grün	4-5	SH 1	C	x	x	
	- vulgaris 'Röde Klokke'	20	rot	grün	3-4	SH 1	C	x	x	
	Pycnanthemum (Scheinbergminze)									
	- flexuosum	65	hellpurpur	grün	7-9	FR/ST 1-2	G			x
	- muticum	80	rosa	grün	8-10	FR 1-2/GR	F			x
	- pilosum	70	cremeweiß	grün	7-9	Fr/GR1	G			x
- tenuifolium	65	silbrigweiß	grün	7-10	GR/Fr	G	x		x	
Ratibida (Schönhütchen)										
- columnifera var. pulcherrima	70	braunrot m. gelb	grün	7-10	FR 2/GR 2	E	x			
Reineckea (Reinecke)										
- carnea	30	rosa	tiefgrün	8-10	G 2	D	x			
Reseda (Resede)										
neu - lutea	80	gelb	grün	6-9	St/Fr1/Gr1	F			x	
Rheum (Sib. Zier-Rhabarber)										
- palmatum var. tanguticum	180	rot	bräunlichgrün	5-7	FR 3	F				
- rhabarbarum (Speise-Rhabarber)	120	gelblichweiß	grün	5-9	FR 3	E	x			
Rodgersia (Schaublatt)										
- aesculifolia	100	weiß	dunkelgrün	6-7	G 2-3	F	x			
- henricii	90	rosarot	dunkelgrün	6-7	G 2-3	F	x			
- pinnata	80	rosaweiß	grün	6-7	G 2-3	F				
- podophylla 'Rotlaub'	90	weiß	bräunlichgrün	6-7	G 2-3	H				
- sambucifolia	100	weiß	grün	6-7	G 2-3	F				
Rosmarinus (Rosmarin)										
- officinalis	80	blau	dunkelgrün #	5-6	B 1-2	E	x		x	
- officinalis 'Prostratus'	20	hellviolett	dunkelgrün #	5-9	B 1-2	E			x	
- officinalis 'Veitshöchshheim'	80	blau	dunkelgrün #	5-9	B 1-2	E	x		x	
Rubus (Chinesische Brombeere)										
- tricolor	30	weiß	glänzend grün	7-8		D			x	
Rudbeckia (Sonnenhut)										
- fulgida 'Early Bird Gold'®	60	goldgelb	tiefgrün	6-11	FR 2-3	H				
- fulgida 'Little Gold Star'®	50	goldgelb	tiefgrün	7-10	FR 2-3	H	x			
- fulgida var. sullivantii 'Goldsturm'***	70	goldgelb	tiefgrün	7-10	B 2	B	x		x	
- fulgida var. deamii**	80	goldgelb m. schwarz	tiefgrün	8-9	FR 2-3	B	x		x	
- fulgida var. speciosa*	60	gelbschwarz	tiefgrün	8-9	FR 2-3	B			x	
- laciniata 'Goldball'	160	gelb	grün	8-10	B 2	E				
- laciniata 'Goldquelle'*	80	goldgelb	grün	9-10	B 2	E	x			
- nitida 'Herbstsonne'***	200	goldgelb	grün	8-9	B 2	F	x		x	
- nitida 'Juligold'*	200	gelb	grün	6-8	B 2	F			x	
- occidentalis 'Green Wizard'	100	schwarzbraun	grün	7-10	Fr2-3b so	F				
- subtomentosa 'Henry Eilers'	120	hellgelb/braun	grün	6-10	FR/GR 2	G				
- triloba	100	schwarz-tiefgelb	grün	8-9	FR 1-2	D	x			
Rumex (Ampfer)										
- sanguineus (Blut-Ampfer)	40		rot geaderte Blätter #	6-7	FR 2	C	x			
Sagina (Sternmoos)										
- subulata	2	weiß	grün #	5-7	M 2	A	x			
- subulata 'Irish Moos'	3	weiß	grün #	5-7	M 2	B				
- subulata 'Rucus'	3	weiß	olivgrün	5-7	M 2	B				
Salvia (Salbei)										
- coahuilensis	45	dunkelviolettblau	grün	8-11	FR/B 1-2	E			x	
- greggii 'Cherry Lips'	70	rotviolett-weiß	grün	7-10	FR	G			x	
- glutinosa	90	gelb	grün	7-9	GR 2	E			x	
- x jamensis 'Nachtflinder'	60	purpurviolett	grün	6-9	FR/B	G			x	
- microphylla 'Blue Monrovia'	90	violettblau	grün	7-9	K/B	F				
- nemorosa 'Adrian'	40	weiß	tiefgrün	6-9	FR 2	B	x		x	
- nemerosa 'Amethyst'	70	purpurviolettrosa	tiefgrün	6-7+9	FR 1-2	D			x	
- nemerosa 'April Night'	30	dunkelblau	tiefgrün	4-9	FR 1-2	E			x	
- nemerosa 'Blauhügel'	30	mittelblau	tiefgrün	5-8	FR 2	B	x		x	
- nemerosa 'Blaukönigin'*	50	violettblau	tiefgrün	5-9	FR 2	B	x		x	
neu - nemerosa 'Blue Marvel'	40	dunkelviolettblau	tiefgrün	5-8	FR 2	E			x	
- nemerosa 'Caradonna'***	60	dunkelviolett	tiefgrün	5-6	FR 2	C	x		x	
- nemerosa 'Mainacht'***	60	dunkelblau	tiefgrün	5-8	FR 2	C	x		x	
- nemerosa 'Negrito'*	40	tiefblauviolett	tiefgrün	6-9	FR 2	C			x	

Gattung - deutscher Name Art - Sorte	Höhe in cm	Blüte	Blatt	Blüte- zeit	Lebens- bereich	Preis	Bunt- bild	Insekten weide
- nemorosa 'Ostfriesland'***	50	dunkelviolet	tiefgrün	7-9	FR 2	B	x	x
- nemorosa 'Plumosa'(Pusztaf Flamme)	40	violett purpur	tiefgrün	6-9	FR 2	E		x
- nemorosa 'Rosakönigin'	40	rosa	tiefgrün	6-9	FR 2	B	x	x
- nemorosa 'Rügen'***	40	leuchtend blau	tiefgrün	6-9	FR 2	C	x	x
- nemorosa 'Schneehügel'	40	weiß	tiefgrün	6-9	FR 2	C		x
- nemerosa 'Schwellenburg'	40	weinrot	tiefgrün	6-9	FR 2	E		x
- nemerosa 'Serenade'	60	lila	tiefgrün	6-9	FR 2	D		x
- nemerosa 'Synchro Blue'	30	violettblau	tiefgrün	5-9	FR 2	D		x
- nemorosa 'Tänzerin'	60	dunkelviolet	tiefgrün	6-9	FR 2	C		x
- nemorosa 'Viola Klose'***	40	dunkelblau	tiefgrün	5-8	FR 2	C	x	x
- nemerosa 'Violettkönigin'	55	violett	tiefgrün	5-9	FR 2	B		x
- nemerosa 'Wesuwe'	50	tiefviolettblau	tiefgrün	6-9	FR 2	C		x
- nevadensis	30	hellblau	grün	6-8	FR 1	D		x
- officinalis	60	violettblau	graugrün #	6-8	FS 1	B	x	x
- officinalis 'Aurea'	50	lilablau	gelb #	7-9	FS 1	C	x	x
- officinalis 'Berggarten'	50	lilablau	graugrün #	7-9	FS 1	C	x	x
- officinalis 'Purpurascens'	50	lilablau	graugrün;violettgrau #	7-8	FS 1	C	x	x
- officinalis 'Tricolor'	50	blau	grün;violettgrau;weiß #	7-8	FS 1	C	x	x
- pratensis	50	blau	dunkelgrün	5-6	FR 1	B		x
- pratensis 'Rose Rhapsody'	45	rosa	dunkelgrün	6-8	FR 1	C		x
- pratensis 'Sweet Esmeralda'	40	dunkelrosa	dunkelgrün	6-8	FR 1	C		x
- pratensis 'Twilight Serenade'	40	blauviolett	dunkelgrün	6-8	FR 1	C		x
- sclarea	100	rosa	graugrün	7-8	FR 1	D	x	x
- uliginosa	150	reinblau	grün	8-10	B 2-3	F	x	x
- verticillata 'Endless Love'	55	violett purpur	grün	7-10	FR/B 1-2	F		
- verticillata 'Purple Rain'	50	purpurrot	grün	7-9	FR 1	D		
Sanguisorba (Wiesenknopf)								
- menziesii	70	rot	grün	6-7	FR 2-3	F		
- minor*	35	grünlichbraun	tiefgrün	5-8	FR 1	B	x	
- obtusa	50	hellrosa	tiefgrün	5-8	FR 2-3	F		
- officinalis 'Tanna'	45	braunrot	tiefgrün	6-8	FR 2-3	E	x	
- officinalis 'Red Thunder'	80	leuchtend weinrot	tiefgrün	6-8	FR 2-3	G	x	
- tenuifolia 'Albiflora'	140	weiß	grün	7-9	FR 2-3	G	x	
Santolina (Heiligenblume)								
- chamaecyparissus	40	gelb	grauweiß #	7-8	FS 1	C	x	
- chamaecyparissus 'Lambrook Silver'	30	gelb	grausilber #	7-8	FS 1	C		
- pinnata (virens)	40	hellgelb	grauweiß #	7-8	FS 1	C		
- rosmarinifolia	50	gelb	grün #	7-8	FS 1	C	x	
Saruma (Herzblattwurz)								
- henryi	45	schwefelgelb	grün,behaart	4-9	GR2	G		
Satureja (Bohnenkraut)								
- montana 'Aromakugel'	30	zart rosalila	grün	7-9	St/FS1/SH1-2	E	x	x
- montana ssp. Illyrica	15	violett	grün	8-9	St/FS1/SH1-2	F		x
- montana ssp. montana	30	hell-violett	grün	7-9	ST 1	B	x	x
- montana ssp. montana 'Citriodora'	25	weißlich-rosa	grün	8-9	St/FS1/SH1-2	E		x
- spicigera	15	weiß	grün	7-11	St/FS1/SH1-2	E	x	x
Saponaria (Seifenkraut)								
- ocymoides	10	karminrosa	grün	6-7	SF 1	B	x	x
- ocymoides 'Snow Tip' *	10	weiß	grün	6-7	SF 1	B		
- officinalis	50	zartrosa	grün	7-9	FR/GR 2	D		x
- x lempergii 'Max Frei'	25	hellrosa	dunkelgrün	7-9	FS 1	E	x	
Saxifraga (Steinbrech)								
- aizoon	5	weiß	graugrün #	6-7	SF 2	B	x	
- arendsii 'Alba'	15	weiß	grün #	4-5	ST 2	B	x	
- arendsii 'Buttercrème'	15	crèmeweiß	grün #	4-5	ST 2	B		
- arendsii 'Ingeborg'	15	rot	grün #	4-5	ST 2	B	x	
- arendsii 'Peter Pan'	15	rot	grün #	4-5	ST 2	B	x	
- arendsii 'Pixie Rose'	15	rosa	grün #	4-5	ST 2	B	x	
- cortusifolia 'Black Ruby'	20	weiß	schwarzrot	8-11	G/GR 2	H		
- cortusifolia 'Fortunei'	30	weiß	bräunlichgrün	9-11	G/GR 2	G	x	
- cortusifolia 'Maigrün'	25	weiß	dunkelgrün	9-11	G/GR 2	G		
- cotyledon 'Southside Seedling'	30	weiß m. roten Punkten	graugrün #	5-7	SF 2	D	x	
- cuneifolia	5	weiß	grün #	6-7	G 2/GR 2	C		
- paniculata	25	weiß	graugrün	5-6	ST/B 1-2	C	x	
- stolonifera	30	weiß	grün #	7-8	ST 2/MK 2	C		
- umbrosa	20	hellrosa	grün #	5-6	GR 2	C	x	
- x urbium 'Aureopunctata'	20	hellrosa	grün;gelb #	6-7	GR 2	C	x	

Gattung - deutscher Name Art - Sorte	Höhe in cm	Blüte	Blatt	Blüte- zeit	Lebens- bereich	Preis	Bunt- bild	Insekten weide
- x urbium 'Clarence Elliott'	15	rosa	grün #	5-6	GR 2	D	x	
Scabiosa (Skabiose)								
- caucasica 'Blaues Siegel**	60	violettblau	graugrün	6-10	B 2	F	x	x
- caucasica 'Miss E.Willmott'	80	rahmweiß	graugrün	6-10	B 2	F		x
- caucasica 'Perfecta'	50	lavendelblau	graugrün	6-10	B 2	C	x	x
- caucasica 'Perfecta Alba'	50	weiß	graugrün	6-10	B 2	C	x	x
- columbaria 'Butterfly Blue'	35	blauviolett	grün	6-9	St/Fr1-2b so	F	x	x
- columbaria 'Pink Mist'	35	rosa	grün	6-10	St/Fr1-2b so	F	x	x
- ochroleuca	80	gelb	tiefgrün	7-10	FR 2	C	x	x
- ochroleuca 'Moon Dance'	40	hellgelb	grün	7-10	Fr/St1	D		x
Scutellaria (Helmkraut)								
- alpina	25	violett - weiß	grün	6-9	FS 1-2	C		x
- galericulata*	40	blau	grün	6-8	WR 1	D		
Sedum (Fetthenne)Stade des Jahres 2011								
- acre	5	gelb	grün #	6-7	FS 1	A	x	x
- acre 'Aureum'	5	leuchtend gelb	grünlichgelb #	6-7	FS 1	A	x	x
- aizoon	40	gelb	grün #	7-8	FS 1	B		
- aizoon 'Euphorbioides' *	45	dunkelgelb	grün #	7-8	FS 1	C		
- album	10	weiß	grün #	6-7	FS 1	A	x	x
- album 'Coral Carpet'	5	weiß	bräunlichgrün #	6-7	FS 1	A	x	x
- album 'Laconicum'	5	weiß	dunkelgrün #	6-7	FS 1	A		x
- album 'Murale'	10	blau/rosa	bräunlichgrün #	6-7	FS 1	A		x
- album ssp. micranthum	5	weiß	hellgrün #	6-8	FS 1	A	x	x
- cauticola 'Bertram Anderson'	20	rot	rotbraun	8-9	FS 1	B	x	x
- cauticola 'Lidakense' *	20	rosarot	blaugrün	9-10	FS 1	B	x	x
- cauticola 'Robustum'	25	purpurrot	graublau	8-9	FS 1	B		x
- cauticola 'Vera Jameson'	20	karminrot	graugrün	9-10	FS 1	C		x
- cyaneum 'Rosenteppich'	8	rosa	blaugrün	7-8	ST 1-2	B	x	
- ewersii	15	purpurrosa	blaugrau	8-9	FS 1	B	x	
- floriferum 'Diffusum'	20	gelb	dunkelgrün#	6-8	FR/GR 1-2	B		x
- floriferum 'Weihenstephener Gold'	15	goldgelb	dunkelgrün #	6-9	FR 1-2/GR	B	x	x
- hybridum 'Immergrünchen'	15	gelb	hellgrün #	6-8	FR 1-2	B	x	
- hybridum 'Veluwse Wakel' ***	60	hellrosa	grün	6-9	Fr/St/FS/B1 so	C	x	x
neu - hybridum 'Sunsparkler Dazzleberry'	25	dunkel-purpur	rötlich	8-10	Fr/St/FS/B1 so	F		x
- kamtschaticum	15	goldgelb	grün #	8-9	FR 1-2	A		x
- kamtschaticum 'Variegatum'	15	goldgelb	gelb;grün	8-9	FR 1-2	B	x	x
- lydium	5	weiß	grün #	4	ST 1-2	A		
- lydium glaucum	5	rosa	graugrün #	4	ST 1-2	B	x	
- makinoi	10	cremeweiß	grünrot		ST1/FS 1	B		
- oreganum	5	gelb	dunkelgrün #	7-8	ST 1	B	x	
- pachyclados	10	weiß	blaugrün	6-7	ST 1	B	x	
- populifolium	20	weiß	grün	7-8	ST 1	B		
- reflexum	10	gelb	grün #	6-8	FR 1/ST 1	B	x	x
- reflexum 'Angelina'	12	gelb	gelb;grün #	7-8	FR 1	B	x	x
- reflexum 'Chocolate Ball'	15	gelb	dunkelbraun	6-7	FR 1	B		
- reflexum 'Elegans'	10	gelb	blaugrün #	6-8	FR 1/ST 1	B		
- sarmentosum	8	gelb	grün	6-7	ST/A	B	x	
- selskianum 'Goldilocks'	20	goldgelb	grün	7-9	GR 1-2	B		
- sexangulare*	8	gelb	grün #	6-7	ST 1	A	x	x
- sexangulare 'Weiße Tatra'	8	gelb	grün #	6-7	ST 1	B		x
- sieboldii	15	rosa	blaugrün	8-10	FS 1-2	B	x	
- spathulifolium 'Cape Blanco'	5	gelb	grauweiß (silbrig) #	7-8	FS 2	B	x	x
- spathulifolium 'Purpureum'	5	gelb	graurot #	7-8	FS 2	B	x	x
- spectabile 'Brillant' ***	40	karminrot	hellgrün	8-9	FR 1	C	x	x
- spectabile 'Carl' **	40	rosa	graugrün	8-9	FR 1	C		x
- spectabile 'Carmen'	50	dunkelrosa	hellgrün	8-9	FR 1	C	x	x
- spectabilis 'Iceberg' *	35	weiß	hellgrün	8-9	FR 1	C		x
- spectabile 'Rosenteller'	30	dunkelrosa	hellgrün	8-9	FR 1	C	x	x
- spectabile 'Septemberglut'	50	dunkelrot	hellgrün	8-9	FR 1	C		x
- spectabile 'Stardust' *	40	weiß	hellgrün	8-9	FS 1-2	C	x	x
- spectabilis 'Steven Ward' **	45	hellrosa	hellgrün	8-9	FR 1-2	C		x
- spectabile 'Sunkissed'®	30	cremegelb	hellgrün	7-9	FR 1	E		x
- spurium 'Album Superbum'	15	weiß	grün #	7-8	FR 2	B	x	x
- spurium 'Dragons Blood'	10	rot	rotgrün #	6-7	FR/ST	B		x
- spurium 'John Creech'	20	rosa	grün #	6-7	FR/ST	B	x	x
- spurium 'Erdblut'	10	rot	braunrot #	6-7	FR 2	B	x	x
- spurium 'Purpurteppich'	10	purpurrot	braunrot #	6-7	FR 2	A		x



Sedum spectabile 'Autumn Fire'



Sedum spectabile 'Iceberg'



Sedum spurium 'Erdblut'



Sedum spurium 'Tricolor'



Sedum aizoon



Sedum Hybride 'Abbey Dore'

Gattung - deutscher Name Art - Sorte	Höhe in cm	Blüte	Blatt	Blüte- zeit	Lebens- bereich	Preis	Bunt- bild	Insekten weide
- spurium 'Roseum Superbum'	10	rosa	grün #	7-8	FR 2	A		x
- spurium 'Schorbuser Blut'	10	rot	braunrot #	6-7	FR 2	A		x
- spurium 'Tricolor'	10	rosa	grün;rosa;weiß #	7-8	FR 2	B	x	x
- spurium 'Voodoo'	10	leuchtendrosa	rotbraun #	7-8	FR 2	B		x
- takesimense	30	hellgelb	hellgrün	8-9	Sf/Fr.1-2	B		x
- telephium ssp.ruprechtii 'Hab Grey'	30	hellgelb	braunrot	8-10	FR 1	D		x
- telephium 'Herbstfreude' ***	40	braunrot	blaugrün	8-10	FR 1	B	x	x
- telephium 'Indian Chief'	50	dunkelrot	blaugrün	7-10	FR 1	C		x
- telephium 'Jose Aubergine'®	50	dunkelrosa	rot metallisch	7-10	FR 1	E		x
- telephium 'Karfunkelstein' ***	50	braunrot	graurot	8-10	FR 1	F	x	x
- telephium 'Matrona' ***	50	rosa	bräunlichgrün	8-10	FR 1	D	x	x
- telephium 'Moonlight Serenade'®	40	rosa/gelb	graugrün	7-9	FR 1	E		x
- telephium 'Variegatum'	45	rosa	grün,weiß	7-8	FR 1	C		x
- telephium 'Xenox' ® ***	40	creme,rosa	rotschwarz	7-10	FR/B 1	F	x	x
- x cultorum 'Autumn Fire' ***	45	rubinrot	grün	8-9	FR 1-2	C	x	x
Selinum (Kaschmirdolde)								
- wallichianum	120	reinweiß	frischgrün	6-9	FR/GR	G	x	x
Sempervivella (Himalaja-Steinwurz)								
- sedoides	5	hellgelb	hellgrün #	7-8	SF 1	B		
Sempervivum (Hauswurz)								
- arachnoideum	10	rosarot	weißfilzige Ros. #	6-7	SF 1	B	x	
- arachnoideum 'Silberkarneol'	10	purpurrosa	silbriggrün	6-7	SF 1	B		
- Hybr. 'Andromeda'	10	rosa	rotlila	6-7	SF 1	B		
- Hybr. 'Bernstein'	10	rosa	bernstein	6-7	SF 1	B		
- Hybr. 'Bronco'	10	rosarot	grüne Rosette #	6-7	SF 1	B	x	
- Hybr. 'Feldmayer'	10	rosarot	rotbraune Ros. #	6-7	SF 1	B	x	
- Hybr. 'Nocturno'	10	rosarot	schwarzgrüne Ros. #	6-7	SF 1	B	x	
- Hybr. 'Rubin'	10	rosarot	leuchtend rote Ros. #	6-7	SF 1	B	x	
Sidalcea (Präriemalve)								
- Malviflora Hybr. 'Rosy Gem'	80	rosa	grün	7-9	FR 2-3	C		
Silene (Leimkraut)								
- dioica (Melandrium rubrum)	40	rot	grün	4-6	GR/Fr2	F	x	x
- latifolium ssp. alba	45	weiß	grün	6-9	FR 1/GR 1	F	x	x
- schafta	10	rosa	grün	8-9	FS 1-2	B	x	
- uniflora 'Weißkehlichen'	20	weiß	graugrün	5-7	FS 1-2	B	x	
- vulgaris	35	weiß	grün	5-9	Fr1-2	F	x	x
Silphium (Silphie,Kompass-Pflanze)								
- integrifolium	150	gelb	grün	8-9	FR	F		x
Sisyrinchium (Binsenlilie)								
- angustifolium	20	violett	grün #	5-8	ST	C		
- californicum	20	goldgelb	grün #	5-7	ST 2-3	C		
- striatum	50	gelbweiß	grün #	5-7	ST	E		
Smilacina (Duftsiegel)								
- racemosa (giftig)	90	weiß	hellgrün	5-6	G 2	H	x	
- stellata (giftig)	50	weiß	hellgrün	5-6	GR/G 2	H		
Solidago (Goldrute)								
- x cult. 'Goldwedel'***	70	gelb	tiefgrün	8-9	B 2	C		x
- x cult. 'Laurin'	35	gelb	tiefgrün	8-9	FR 1-2	C		x
- x cult. 'Spätgold'*	60	tiefgelb	tiefgrün	8-9	FR 1-2	C		x
- x cult. 'Strahlenkrone'	55	goldgelb	tiefgrün	7-8	FR 2	C		x
- rugosa 'Fireworks'	100	gelb	tiefgrün	8-10	B 2/FR 2	E	x	x
- sempervirens 'Goldene Welle'	70	gelb	tiefgrün	9-10	FR 2	D		x
- sphacelata 'Golden Fleece'	40	dottergelb	tiefgrün	8-9	FR 1-2	C	x	x
- virgaurea 'Praecox'	50	gelb	tiefgrün	5-6	FR 1-2	D		x
Solidaster (Goldruten-Aster)								
- Hybridus 'Lemore'	80	hellgelb	grün	7-9	B 1/FR 1	C	x	
Speirantha (Stern-Maiglöckchen)								
neu - convallarioides	20	weiß	grün#	5-6	G/GR2	J		
Sphaeralcea (Wüstenmalve)								
neu - ambigua 'Childerley'	100	orange gelb	graugrün	7-10	FR/FS	G		x
Stachys (Eselsohr)								
- byzantina	30	rosa	grauweiß #	6-8	FS 1	B	x	
- byzantina 'Cotton Ball'	40	violettrosa	grauweiß #	7-8	FR 1/FS 1	C		
- byzantina 'Silver Carpet'	30		grauweiß #		FS 1	C		
- byzantina 'Silky Fleece'	10	lila-blau	grauweiß #	7-8	FS 1	B		
- grdf. 'Superba'	40	purpurrosa	grün	7-8	GR 1-2	C	x	x
- monnieri 'Hummelo'	40	tiefrosa	grün #	7-9	FR 1/FS 2	C	x	x
- officinalis	50	dunkelrosa	grün	6-8	Fr/Gr 1-2	D		x
Stellaria (Sternmiere)								
- holostea	25	weiß	grün	4-5	GR 2	D	x	x
Stokesia (Kornblumenaster)								
- laevis*	40	hellpurpurviolett	grün	7-9	FR 1-2	E	x	
- laevis 'Träumerei'	30	weiß/hellrosa	grün	7-10	FR 1-2	F		
Symphytum (Beinwell)								
- azureum	50	leuchtend himmelblau	dunkelgrün	5-8	GR 2	C		x
- grandiflorum	30	rahmgelb	dunkelgrün #	4-5	G 2	B	x	x
- grdf. 'Blaue Glocken'	25	zartblau	dunkelgrün #	4-5	G 2	C	x	x
- grdf. 'Hidcote Blue'	30	hellblau	grün	4-5	G/GR 2	B		x
- grdf. 'Hidcote Pink'	30	rosa	dunkelgrün #	4-5	G/GR 2	B		x
- grdf. 'Wisley Blue'	30	blau	dunkelgrün #	5-6	G 2	B		x
- officinale	100	purpur	dunkelgrün	5-7	FR 2-3	D	x	x

Gattung - deutscher Name Art - Sorte	Höhe in cm	Blüte	Blatt	Blüte- zeit	Lebens- bereich	Preis	Bunt- bild	Insekten weide
Tanacetum (Margerite)								
- balsamita Marienblatt/Gebetbuchpfla.	45	weiß	silbriggrün	7-8	GR 1-2	C		x
- coccineum 'Robinson'	60	rot	tiefgrün	5-6	B 2	B	x	x
- coccineum 'Robinson Rosa'	60	rosa	tiefgrün	5-6	B 2	B	x	x
- parthenium (Mutterkraut)	70	weiß	grün	6-10	GR 2/B 2	C	x	x
Telekia (Telekie)								
- speciosa	180	orange gelb	grün	7-8	GR 2	D	x	x
Tellima (falsche Alraunwurzel)								
- grandiflora	30	grünlich	grün #	5-6	G 2	B		
- grandiflora 'Forest Frost'	30	hellrosa	grün;weiß #	5-6	G 2	D	x	
- grandiflora 'Rubra'	20	grünlich	bräunlichgrün #	5-6	G 2	D		
Teucrium (Gamander)								
- chamaedrys	20	karminrot	grün #	7-8	ST 1-2	B	x	x
- chamaedrys 'Nanum'	15	rosa	grün #	7-8	ST 1-2/FS 1	C	x	x
- chamaedrys 'Schneeflocke'	20	weiß	grün #	7-8	ST 1-2	C		x
- lycidrys 'Pain de Sucre'	25	rosarot	grün #	7-9	ST 1-2	D		x
- lucidrys	30	purpurrosa	grün #	7-10	ST 1-2	C	x	x
- montanum	15	weiß	grün #	7-9	ST 1-2	D		
Thalictrum (Wiesenraute)								
- aquilegifolium	100	violettrosa	tiefgrün	5-7	FR 2	C	x	x
- aquilegifolium 'Nimbus White'	85	weiß	grün	5-7	Fr/GR 2-3	H	x	
- flavum ssp.glaucum	120	schwefelgelb	tiefgrün	7-8	FR 2	E		x
- delavayi	120	hellviolett	tiefgrün	7-9	GR 2	C	x	
- rochebrunianum	150	lilarot	tiefgrün	7-8	GR 2	F	x	
- rochebrunianum 'Elin'	250	crémersa	tiefgrün	6-8	GR 2	G	x	
Thymus (Thymian)								
- citriodorus 'Doone Valley'	15	lila	gelb;grün #	6-7	FS 1-2	B	x	x
- citriodorus 'E.B. Anderson'	5	lila	gelb #	6-8	FS 1-2	B	x	x
- citriodorus 'Rasta'	5	rosa	gelb,grün #	6-7	ST/B 1-2			x
- citriodorus 'Sambesi'	15	lila	gelb,grün #	6-8	FS1-2	B		x
- citriodorus 'Silver Queen'	20	hellrosa	grün;weiß #	6-7	FS 1-2	B	x	x
- citriodorus 'Villa Nova'	15	hellviolett	dunkelgrün;gelb #	6-8	FS 1-2	B		x
- doerfleri 'Bressingham Seedling'	5	rosa	grün #	5-7	FS 1	B	x	x
- herba-barona	20	rosarot	dunkelgrün	4-5	ST 1	B	x	x
- longicaulus 'Odoratus'	10	rosa	grün	6-7	ST1/FS 1	C	x	x
- praecox 'Albiflorus'	5	weiß	grün #	6-7	FS 1	B	x	x
- praecox 'Minor'	2	rosa	grün #	6-7	ST 1/M 1	B	x	x
- prae. var. pseudolanuginosus	5	lila	graugrün #	6-7	FS 1	B	x	x
- serphyllum 'Albus'	5	weiß	hellgrün #	6-8	FS 1	B	x	x
- serphyllum 'Amade'	5	weiß	hellgrün #	6-8	FS 1	B	x	x
- serphyllum 'Atropurpureum'	5	leuchtend purpurrot	grün #	6-8	FS 1	B		x
- serphyllum 'Coccineus'	3	lilarot	grün #	6-7	FS 1	B	x	x
- serphyllum 'Creeping Red'	5	rot	grün #	6-7	FS 1	B		x
- serphyllum 'Elfin'	4	rosa	grün #	6-8	FS 1	B		x
- serphyllum 'Highland Cream'	8	rosa	cremegrün #	6-7	FS 1	B		x
- vulgaris	30	hell lilarosa	graugrün #	5-9	St/FS/Fr1	A	x	x
- vulgaris 'Fredo'	20	hell lilarosa	graugrün #	5-9	St/FS/Fr1	B		x
- vulgaris 'Silver Posie'	30	rosarot	weißgrün #	5-8	St/FS/Fr1	B		x
- x cherlerioides 'Duftkissen'®	20	hellrosa	graugrün #	6-8	SH 1	D	x	x
Tiarella (Schaumblüte)								
- cordifolia	20	weiß	grün #	4-5	G 2	B	x	
- cordifolia 'Appalachian Trail'	10	weiß	grünrot#	4-6	GR 2	G		
- cordifolia 'Brandywine'	15	weiß	grüngezeichnet #	4-6	GR 2	D		
- cordifolia 'Eco Rambling Silhouette'	15	weiß	rotgrün #	4-6	GR 2	D		
- cordifolia 'Moorgrün'	10	weiß	grün #	4-5	G 2	B	x	
- cordifolia 'Running Tiger'	25	weiß	leuchtend grün #	4-6	GR 2	E		
- cordifolia 'Wieting'	10	weiß	grün;rot geadert #	4-5	G 2	B		
- laciniata 'Iron Butterfly'®	30	weiß	braun;grün #	4-5	G 2	G		
- laciniata 'Morning Star'	30	rosaweiß	grünbraun#	4-5	GR 2	G		
- laciniata 'Spring Symphony'	35	weißrosa	grün #	4-5	G 2	G	x	
- wherryii	30	crémeweiß	grün #	5-7	G 2	B	x	
Trachystemon (Rauling)								
- orientalis	40	blau	grün	3-4	GR 2-3	F	x	x
Tradescantia (Dreimasterblume)								
- andersoniana 'I.C. Weguelin'	40	himmelblau	grün	6-9	FR 2-3	D		x
- andersoniana 'Karminglut'	50	karminrot	grün	5-9	FR 2-3	D	x	x
- andersoniana 'Osprey'	50	weiß	grün	5-9	FR 2-3	D	x	x
- andersoniana 'Rosi'	50	rosa	grün	6-7	FR 2-3	D		x
- andersoniana 'Zwanenb. Blue'	50	ultramarinblau	grün	5-9	FR 2-3	D	x	x
- ohienensis	60	blau	grün	5-6	FR 2-3	D	x	x
Tricyrtis (Jap. Krötenlilie)								
neu - formosana 'Empress'	65	hellrosalila	grün	3-6+10	GR 2	E		
- hirta	50	hellviolett	grün	8-10	GR 2	E	x	
neu - hirta 'Hototogisu'	50	malvenlila	grün	8-10	GR 2	E		
Trifolium (Blut-Klee)								
neu - rubens	40	purpur	grün	6-8	Fr	E		x
Trollius (Dotterblume)								
- chinensis 'Golden Queen'	80	orange gelb	grün	6-7	B 2	B	x	
- europaeus (giftige Pflanze)	60	gelb	grün	5-6	FR 3	B	x	x
Uvularia (Hänge-Goldglocke)								
- grandiflora (giftig)	35	gelb	hellgrün	5-6	G/GR 2	H	x	

Gattung - deutscher Name Art - Sorte	Höhe in cm	Blüte	Blatt	Blüte- zeit	Lebens- bereich	Preis	Bunt- bild	Insekten weide
- perfoliata var. flava (giftig) Veratrum (Schwarzer Germer)	20	hellgelb	hellgrün	5-6	G/GR 2	H		
- nigrum Verbascum (Königskerze)	100	schwarz-purpur	grün	7-8	Fr/Gr	J		
- bombyciferum 'Polarsommer'	160	hellgelb	grauweiß	7-8	FR 1	C	x	
- chaixii 'Album'	100	weiß	grün	7-8	FR 1	C		
- densiflorum	150	zitronengelb	graugrün	7-8	FR 1	F	x	x
- nigrum	120	gelb	grün	7-9	FR 1-2	C		x
- nigrum 'Album'	100	weiß	grün	7-8	FR 2	C		x
- olympicum	200	gelb	graugrün	6-7	FR 1	B	x	x
- phoeniceum 'Violetta'	60	purpurviolett	grün	5-8	St/FS/Fr.	B	x	x
- thapsus ssp.thapsus	130	gelb	graugrün	7-9	Fr. 1	B		c
Verbena (Hohes Eisenkraut)								
- bonariense	120	blauviolett	grün	7-10	FR 1	C	x	x
- bonariensis 'Lollipop'	60	baluviolett	grün	7-10	FR 1	E	x	x
- hastata	65	blauviolett	grün	7-9	FR 3	D	x	x
- hastata 'Pink Spires'	110	rosa	grün	6-8	FR 3/WR 4	D	x	x
- hastata 'White Spires'	100	weiß	grün	6-8	FR 3/WR 4	D	x	x
- officinalis	45	blasslila	grün	7-9	FR 3	D		x
- officinalis var.gran. 'Bampton'	80	violettrosa	grün	7-10	FR 2-3	G		x
Vernonia (Ufer-Scheinaster)								
- crinita 'Mammuth'	180	tiefviolettblau	dunkelgrün	8-10	FR 2-3	G	x	x
Veronica (Ehrenpreis)								
- beccabunga	30	blau	dunkelgrün	5-10	WR4-5/Fr3	B	x	x
- x cantiana 'Kentish Pink'	10	hellrosa	grün #	3-8	ST 1/FS 1	B	x	
- gentianoides	8	hellblau	grün #	5-6	FR 2-3	B	x	
- gentianoides 'Maihimmel'	10	hellviolett	dunkelgrün #	5-6	FR 2-3	C	x	
- kemulariae	5	hellblau	blaugrün	5-6	ST	B	x	
- liwanensis	5	enzianblau	grün #	4-6	ST	D	x	
- longifolia	80	blau	grün	7-8	FR 2-3	B		x
- longifolia 'Alba'	80	weiß	grün	7-8	Fr/B2-3	E		x
- longifolia 'Blauriesin'	70	leuchtendblau	grün	7-8	FR 2-3	E	x	x
- longifolia 'Schneeriesin'	80	weiß	grün	7-8	FR 2-3	E	x	x
- officinalis	20	helllila m. dunkl. Adern	grün	6-8	GR 2	C		
- peduncularis 'Georgia Blue'	15	blau	weinrot	6-9	ST 1-2	C	x	
- prostrata	15	blau	dunkelgrün #	5-6	FS 1	B	x	
- prostrata 'Blue Sheen'	10	zartblau	dunkelgrün #	5-6	FS 1	C		
- repens	10	blauweiß	grün #	4-6	St.	B	x	
- spicata 'Alba'	30	weiß	grün	6-9	Fr/St/FS2b	B		x
- spicata ssp. Incana	30	blauviolett	graugrün	6-9	ST 1	C	x	x
- spicata 'Blue Carpet'	30	blau	grün	6-9	FR 2	B	x	x
- spicata 'Heidekind'	30	weinrot	grün	7-9	FR/ST 2	C		x
- spicata 'Icicle'	30	weiß	grün	6-9	FR 2	E		x
- spicata 'Inspire Blue'®	25	dunkelblau	grün	5-8	FR 2	D	x	x
- spicata 'Rosenrot'	30	kräftig rosarot	grün	6-9	FR 2	B		x
- spicata 'Rotfuchs'	30	bräunlichrot	grün	7-8	FR 2	C	x	x
- spicata 'White Jolanda'	60	weiß	grün	7-10	FR/ST/FS	F		x
- teucrium	40	königsblau	grün	6-8	FR 2	A		x
- teucrium 'Azurit' ***	45	mittelblau	grün	5-6	FR 2	B		x
- teucrium 'Knallblau'	25	enzianblau	grün	6-8	FR 2	B	x	x
Veronicastrum (Ehrenpreis)								
- virginica	120	violettrosa	grün	6-9	FR 2-3	D	x	x
- virginica 'Album'	120	weiß	grün	6-9	FR 2-3	D	x	x
- virginica 'Lavendelturm'	130	hellviolett	grün	6-9	FR 2-3	F	x	x
- virginica 'Red Arrows'	100	blauviolett	grün	6-9	FR/GR 2-3	F		x
Vinca (Immergrün)								
- balcanica	20	mittelblau	dunkelgrün #	4-5	G 1-2	C	x	x
- major	30	blau	grün #	4-5	G 1-2	B	x	x
- major 'Variegata'	25	blau	grün;weiß #	4-5	G 1-2	C	x	x
- minor	15	blau	grün #	4-5	G 2	B	x	x
- minor 'Alba'	15	weiß	grün #	4-5	G 2	B	x	x
- minor 'Atropurpurea'	15	dunkelrot	grün #	4-5	G 2	B	x	x
- minor 'Aureovariegata'	15	blau	grün;gelb #	4-6	G 2	B		x
- minor 'Bowles Variety'	15	leucht. dunkelblau	grün #	4-5	G 2	B	x	x
- minor 'Elisa'®	10	weiß	grün #	4-5	G 2	B		x
- minor 'Flower Power'	15	blau	grün #	4-5	G/GR 1	B	x	x
- minor 'Gertrude Jekyll'	10	viele kleine weiße Bl.	grün #	4-5	G 2	B	x	x
- minor 'Illumination'	10	blauviolett	gelbgrün #	4-5	G 2	D		x
- minor 'La Grave'	10	hellviolettblau	grün #	4-8	G 2	B		x
- minor 'Marie'®	10	blau	grün #	4-5	G 2	B	x	x
- minor 'White Power'	10	weiß	grün #	4-5	G 2	B	x	x
- minor 'Variegata'	10	blau	grün;weiß #	5-6	G 2	B		x
Viola (Veilchen)								
- labradorica	15	blau	rotbraun	4-5	GR 2	B	x	
- odorata 'Königin Charlotte'	10	dunkelviolett	grün	5-9	GR 1-2	B	x	x
- sororia 'Albiflora'	15	weiß	grün	3-4	GR 1-2	B	x	
- sororia 'Freckles'	15	hellrosa	grün	3-4	GR 1-2	B	x	
- sororia 'Rubra'	15	weinrot	grün	3-4	GR 1-2	B	x	
Waldsteinia (Waldsteinie)								
- geoides	20	gelb	dunkelgrün #	4-5	G/GR2	B	x	
- geoides 'Goldkäfer'	20	gelb	gelb-grün #	4-5	G/GR2	D		

Gattung - deutscher Name Art - Sorte	Höhe in cm	Blüte	Blatt	Blüte- zeit	Lebens- bereich	Preis	Bunt- bild	Insekten weide
- ternata Wulfenia (Wulfenie)	15	gelb	grün #	4-5	G 2	A	x	
- carinthiaca Yucca (Palmilie)	30	blau	grün	7-8	GR 2/ST 2	F		
- filamentosa	150	weiß	graugrün	8-9	FS 1	G	x	
Dachstauden in Multiplatten -Sedum in Sorten		mind. Abnahme 50 Stück pro Sorte						

Bodendecker/Gehölze

Caryopteris (Bartblume)

- x clandonensis 'Dark Knight'
- x clandonensis 'Heavenly Blue'
- x clandonensis 'Kew Blue'

Cotoneaster (Fruchtende Kriechmispel)

- dammeri 'Coral Beauty'
- dammeri 'Eichholz'
- dammeri 'Mooncreeper'
- dammeri 'Radicans'
- dammeri 'Streibs Findling'
- micor. 'Frieders Evergreen'

Deutzia (Deutzie)

- gracilis

Diervilla (Buschgeissblatt)

- lonicera
- sessilifolia 'Butterfly'
- sessilifolia 'Diese'
- splendens

Euonymus (Spindelstrauch)

- fortunei 'Coloratus'
- fortunei 'Dart's Blanket'
- fortunei 'Emerald Gaiety'
- fortunei 'Emerald Gold'
- fortunei 'Minimus'
- fortunei 'Radicans'

Hedera

- helix 'Plattensee'
- helix 'Hibernica'

Hypericum (Johanniskraut)

- calycinum

Ilex (Japanische-Steckpalme)

- crenata 'Convexa'

Lonicera (Strauch-Heckenkirsche)

- 'Kobold'
- nitida 'Maignun'
- pileata

Pachysandra (Dickmännchen)

- terminalis
- terminalis 'Compacta'

Perovskia (Perovskie)

- atriplicifolia 'Blue Spire'

Potentilla (Fingerkraut)

- fruct. 'Abbotswood'
- fruct. 'Goldfinger'
- fruct. 'Goldteppich'
- fruct. 'Kobold'
- fruct. 'Pretty Poly'
- fruct. 'Red Ace'
- tridentata 'Nuuk'
- var. Mandschurika

Spiraea (Spierstrauch)

- bumaldi 'Anthony Waterer'
- decumbens
- japonica 'Albiflora'
- japonica 'Darts Red'
- japonica 'Goldflame'
- japonica 'Golden Princess'
- japonica 'Little Princess'

Stephanandra (Kranzspiere)

- incisa 'Crispa'

Symphoricarpos (Purpurbeere)

- chenaultii 'Hancock'



STAUDE DES JAHRES 2024

Lythrum

BLUTWEIDERICH



Bund deutscher
STAUDENGÄRTNER



www.staude-des-jahres.de



Gattung - deutscher Name Art - Sorte	Höhe in cm	Blüte	Blatt	Blüte- zeit	Lebens- bereich	Preis	Bunt- bild
Gräser							
Achnatherum (Föhngras)							
- calamagrostis	100	gelbbraun	grün	6-9	FR 1	E	x
- calamagrostis 'Algäu'	60	gelblichweiß	grün	7-9	FR 1-2	F	x
Ammophila (Strandhafer)							
- arenaria	100	hellgelb	graugrün	7-8	FR 1	C	x
- breviligulata	100	hellgelb	blaugrau	7-9	FR 1	E	
Andropogon (Bartgras)							
- gerardii 'Cairo'	150	weiß	grün	8-9	FR 1-2	F	
Anemanthele (Fasanenschwanzgras)							
- lessoniana	60	rotbraun	grün;orange Herbstf.	8-10	FR 1-2	F	
Arundo (Pfahlrohr)							
- donax	350	bräunlich	graugrün	7-8	FR 2-3/B 3	H	
- donax 'Aureovariegata'	300	bräunlich	gelbbunt	7-8	FR 2-3/B 3	K	
Bouteloua							
- gracilis	30	zierlich braun	bräunlichgrün	7-8	FS 1-2	B	x
Briza (Zittergras)							
- media	40	grünlichbraun	grün	5-6	SH 1-2	B	x
- media 'Limouzi'	20	grünlichbraun	grün	5-8	SH 1-2	D	
Calamagrostis (Reitgras)							
- arundinacea	70	graugrün	grün	7-8	FR 2	C	x
- brachytricha	80	silbrig rosa	grün	9-11	B/Fr/GR2	C	x
- varia	90	gelbgrün	grün	7-9	FR 1-2	D	x
- x acutiflora 'Avalanche'	120	gelbbraun	weißgrün	6-8	FR 1-2	D	
- x acutiflora 'Karl Foerster'	150	gelbbraun	grün	7-8	FR 2	D	x
- x acutiflora 'Overdam'	130	gelbbraun	grün;weiß	7-8	FR 2	D	x
- x acutiflora 'Waldenbuch'	130	gelbbraun	grün	6-8	FR 1-2	D	
Stau­de des Jah­res 2015 Carex							
Carex (Segge)							
- buehaniaii	40	rotbraun	rotbraun #	7	FR 1-2	B	x
- caryophyllea 'The Beatles'	25	braun	grün	5-6	GR 1/FR 1	B	x
- comans 'Bronze Form'	30	rotbraun	rotbraun #	7	FR 2	D	x
- comans 'Frosted Curls'	30	hellgrün	hellgrün #	8-10	FR/FS 2-3	D	
- conica 'Snowline'	15	hellgrün	grün;weiß #	4-5	GR 2	D	x
- dolichostachya 'Silver Sceptre'	25	bräunlich	grün;weiß #	4-5	G 2/GR 2	D	x
- elata 'Aurea'	50	goldbraun	gelb	4-7	GR/WR 3	H	
- flacca	40	schwarzbraun	blaugrün #	4-5	FR 2/GR 2	C	
- grayi	50	braun,grün	grün	7-8	FR 3	D	x
- hachijoensis	30	grün	gelb;grün #	4-5	G 2	C	
- montana	20	gelb	grün	3-5	GR 1-2	C	
- montana 'Raureif'	20	gelb	grünweiß #	3-5	GR 1-2	D	x
- morrowii	35	gelb	grün #	5-6	G 2	C	x
- morrowii 'Aureovariegata'	40	gelb	gelb;grün #	5-6	G 2	C	
- morrowii 'Feather Falls'	40	gelb	gelb-grün #	7-9	G 2	G	
- morrowii 'Ice Dance'	30	braungelb	grün;weiß #	5-6	G 2	B	x
- morrowii 'Irish Green'	30	braungelb	grün/ausläufer #	5-6	G 2	B	x
- morrowii 'Vanilla Ice'	35	gelb	grün-gelb #	5-6	G 2	F	
- morrowii 'Variegata'	35	braun;gelb	grün;weiß #	6-7	G 2	B	x
- muskingumensis	60	braun	grün	7-8	FR 3	B	x
- muskingumensis 'Variegata'	60	braun	grün;weiß	7-8	FR 3	C	
- ornithopoda 'Variegata'	15	gelbgrün	grün;weiß	4-5	G 1-2	C	
- oshimensis 'Everest'®	35	gelbgrün	grün,weiß#	4-5	G 1-2	G	x
- oshimensis 'Evergold'	25	gelblich	gelb;grün #	4-5	G 2	D	x
- oshimensis 'Ice Cream'®	25	gelblich	weißgrün	4-5	GR 1-2	G	
- pendula	100	grünlichbraun	grün #	6-8	GR 2-3	B	x
- plantaginea	30	gelbgrün	grün #	5-6	G 2-3	D	x
- pseudocyperus	70	grün	grün	6-7	WR 4	B	x
- remota	30	gelbgrün	grün #	6-7	G/GR 2-3	C	x
- sylvatica	50	bräunlich	grün #	5-6	G 2	B	x
Chasmanthium (Plattährengras)							
- latifolium	100	bräunlich	grün	8-10	FR 2/GR 2	C	x
Cortaderia (Pampasgras)							
- selloana 'Pumila'	100	weiß	graugrün	8-10	FR 2	H	x
- selloana 'Rosea'	160	bräunlichrosa	graugrün	9-10	FR 2	I	x
- selloana 'Sunningdale Silver'	200	weiß silbrig	graugrün	9-10	FR 2	H	x
Deschampsia (Waldschmiele)							
- cespitosa	80	braun	grün	6-7	GR 2-3	B	
- cespitosa 'Bronzeschleier'	70	bräunlichgrün	grün	6-7	GR 2-3	B	x
- cespitosa 'Goldschleier'	60	gelblichgrün	grün	6-7	GR 2-3	B	x
- cespitosa 'Goldtau'	80	braun	grün	6-7	GR 2-3	B	
- cespitosa 'Palava'	50	hellbraun	grün,steril	6-7	GR/FR 1-2	C	
- cespitosa 'Tauträger'	70	gelblich braun	grün	6-8	GR/FR 1-2	B	
Eragrostis (Purpur-Liebesgras)							
- curvula 'Totnes Burgundy'	90	bräunlich	graugrün	7-9	Fr. 1-2	D	
- spectabilis (geringe Kalktoleranz)	50	violettrosa	rotgrün	8-10	FR 1-2	D	x
- spectabilis 'Purpurflirren'	40	violettrosa	orangerot	8-10	Fr1-2 so	F	
Festuca (Blauschwingel)							
- amethystina 'Aprilgrün'	25	violettbraun	blaugrün #	6-7	FS 1-2	B	x

Gattung - deutscher Name Art - Sorte	Höhe in cm	Blüte	Blatt	Blüte- zeit	Lebens- bereich	Preis	Bunt- bild
- amethystina 'Walberla'	25	rötlichbraun	grün,fein	6-7	FS 1-2	B	
- cinerea	25	gelblichbraun	blaugrau #	6-7	SH 1	B	x
- cinerea 'Azurit'	20	gelblichbraun	intensiv blau	6-7	SH 1	B	x
- cinerea 'Blauglut'	20	gelblichbraun	blaugrau #	5-7	SH 1	B	
- cinerea 'Elijah Blue'	20	gelblichbraun	blaugrau	5-7	SH 1	B	x
- cinerea 'Silbersee'	15	gelblichbraun	hellsilbrig #	6-7	SH 1	B	
- cinerea 'Uchte'	20	gelblichbraun	stahlblau #	6-7	SH 1	B	
- gautieri (Bärenfellgras)	20	gelblichgrün	grün #	6-7	FS 1-2	B	x
- gautieri 'Pic Carlit'	10	gelblichgrün	dunkelgrün #	7-8	FS 1-2	B	x
- gigantea	80	grünlich	grün #	7-8	G 3	C	
- mairei	80	gelblichgrün	graugrün #	7-8	FR 1-2	B	x
- ovina	30	hellgrün	graugrün	6-7	ST/FS/SH 1	B	
Hakonechloa (Japangras)							
- macra	40	grünlich	grün	7-10	G 2-3	G	x
- macra 'Albostrata'	40	blassgrün	grün;weiß	7-9	GR 2-3	G	x
- macra 'All Gold'	30	braun;grünlich	intensiv gelb	7-9	GR 2-3	G	
- macra 'Aureola'	30	braun;grünlich	gelb;grün	7-8	GR 2-3	G	x
- macra 'Beni-Kaze'	30	braun-grünlich	ün mit roter Herbstfärbun	7-9	GR 2-3	G	
- macra 'Nicolas'®	35	hellgrün	gelb;grün	7-8	GR 2-3	G	
Helictotrichon							
- semp. 'Saphirsprudel'	130	gelblich	blaugrau	7-8	FR 1	C	x
Hystrix (Flaschenbürstengras)							
- patula	60	bräunlichgrün	grün	6-8	GR/FR 1-2	D	x
Imperata (Jap. Garten-Blutgras)							
- cylindrica 'Red Baron'	50		braunrot;grün		FR 2	E	x
- cylindrica (Silberhaargras)	80	seidigweiß	grün	4-8	FR 1-2	E	
Juncus (Binse)							
- effusus	60		grün	6-9	WR 4	B	x
- inflexus	60	braun	blaugrün	6-9	WR 4	B	x
Koeleria (Schillergras)							
- glauca*	20	grünlich	blaugrau #	6-7	SH 1	A	x
Leymus (Strandroggen)							
- arenarius	80	gelblich	blaugrau	7-8	FR 1	B	
- arenarius 'Blue Dune'	80	gelblich	silberblaugrau	7-8	FR 1	F	x
Luzula (Hainsimse)							
- nivea	30	weiß	tiefgrün #	5-6	GR 2	B	x
- pilosa	15	braun	tiefgrün #	4-6	G1-2/GR 1	B	
- pilosa 'Igel'	10	braun	tiefgrün #	4-6	G1-2/GR 2	B	x
- sylvatica	30	bräunlich	dunkelgrün #	5-7	G 2	A	x
- sylvatica 'Marginata'	25	bräunlich	grün;weiß #	5-7	G 2	B	x
- sylvatica 'Tauernpaß'	20	bräunlich	dunkelgrün #	5-6	G 2	B	
Melica (Perlgras)							
- altissima 'Atropurpurea'	70	purpur	graugrün	6-7	GR 1/FR 1	C	x
- ciliata	60	weißlichgelb	graugrün	6-7	FS 1	B	x
Milium (Gold-Wald-Hirse)							
- effusum 'Aureum'	60	tiefgelb	grünlich gelb	5-7	GR 2-3	D	
Miscanthus (Chinaschilf)							
- giganteus 'Aksel Olsen'	300	bräunlich	grün	8-10	FR 2	G	x
- giganteus 'Jubilar'	300	rötlich	gelbbunt	8-10	FR 2	G	
- sinensis 'Adagio'	100	silbrig rot	grün	8-10	FR 2	G	
- sinensis 'Blütenwunder'	160	silbrig/reichhaltig	grün	8-10	FR 2	G	
- sinensis 'Digestif'	170	rot	grün	8-10	FR 2	G	
- sinensis 'Dronning Ingrid'	150	rotbraun	rötlichgrün	8-10	FR 2	G	x
- sinensis 'Ferner Osten'	120	weiß	grün	8-10	FR 2	G	x
- sinensis 'Flamingo'	150	silbrigrosa	grün	8-10	FR 2	G	
- sinensis 'Ghana'	150	braunrot	grün	8-10	FR 2	G	x
- sinensis 'Giraffe'	250	rosa	grün	8-10	FR 2	G	
- sinensis 'Gnom'	60	silbrig	grün	9-10	FR 2	G	
- sinensis 'Gold Bar'®	50	braunrot	gelb;grün	8-10	FR 2	H	
- sinensis 'Große Fontäne	200	rosarot	grün	10-11	FR/B 2	G	x
- sinensis 'Gracillimus'	170	weiß	grün	9-10	FR 2	G	x
- sinensis 'Graziella'	130	weiß	grün	9-10	FR 2	G	x
- sinensis 'Hermann Müssel'	150	weißlichgelb	grün	9-11	FR 2	G	
- sinensis 'Kaskade'	190	rosasilbrig	grün	8-10	FR 2	G	
- sinensis 'Kleine Fontäne'	150	rosasilbrig	grün	7-10	FR 2	G	x
- sinensis 'Kleine Silberspinne'	150	rotsilbrig	grün	9-11	FR 2	G	x
- sinensis 'Malepartus'	180	dunkelbraun	grün	9-11	FR 2	G	x
- sinensis 'Morning Light'	120	weiß	grün;weiß	8-10	FR 2	G	x
- sinensis 'Nippon'	120	silbrig rot	grün	8-10	FR 2	G	
- sinensis 'Nishidake'	250	silbrigbraun	grün-Herbst orangegrün	8-10	FR 2	G	
- sinensis 'Pünktchen'	130	grün	grün	9-10	FR 2	G	
- sinensis 'Roter Pfeil'	160	weißrosa	grünrot	9-10	FR 2	G	
- sinensis 'Rotfuchs'	150	silbrig grau	grün	9-11	FR 2	G	
- sinensis 'Rotsilber'	150	silbrigrosa	grün	9-10	FR 2	G	
- sinensis 'Sarabande'	155	rötlichbraun	grün,schmalblättrig	9-10	FR 2	G	
- sinensis 'Silberfeder'	200	silberweiß	grün	8-10	FR 2	G	x
- sinensis 'Sioux'	160	silberweiß	grün/rötliche	8-10	FR 2	G	x
- sinensis 'Strictus'	150	silbrig	grün;gelb	9-10	FR 2	G	x
- sinensis 'Variegatus'	150	silbrig	grün;weiß	9-10	FR 2	G	x
- sinensis 'Yakushima Dwarf'	60	silbrig	grün	9-10	FR 2	G	x
- sinensis var.'Cosmopolitan'	250	rötlich	weiß-grün	9-10	FR 2	H	x

Gattung - deutscher Name Art - Sorte	Höhe in cm	Blüte	Blatt	Blüte- zeit	Lebens- bereich	Preis	Bunt- bild
- sinensis var. purpurascens	80	silbrig	gelb;grün	9-10	FR 2	G	
- tinctorius 'Nana'	60	silbrig	grüngelb	7-11	FR 2	G	
- transmorrissonensis(Taiwansisches)	160	silbrigrosa	grün bis Dezember	8-10	FR 2	G	
Molinia (Pfeifengras)							
- arundinacea 'Bergfreund'	170	gelblich-grün	grün	8-9	FR 3	E	x
- arundinacea 'Karl Förster'	170	gelblich-grün	grün	8-9	FR 3	E	x
- arundinacea 'Transparent'	170	gelblich-grün	grün	8-9	FR 3	E	
- arundinacea 'Windspiel'	180	hellbraun	grün	7-10	FR 3	E	x
- caerulea 'Dauerstrahl'	60	bräunlich	grün	8-10	H/Fr/GR2-3	D	
- caerulea 'Edith Dudszus'	50	schwärzlich	grün	8-10	GR/H 2-3	C	
- caerulea 'Heidebraut'	100	schwärzlich	grün	8-10	GR/H 2-3	C	x
- caerulea 'Moorflamme'	60	schwarzbraun	grün	8-10	GR/H 2-3	C	
- caerulea 'Moorhexe'	50	schwärzlich	grün	8-10	GR/H 2-3	C	
- caerulea 'Variegata'	60	schwärzlich	gelb;grün	8-10	GR/H 2-3	D	x
Muhlenbergia (Haargras)							
- capillaris	100	rosa	grün	7-10	FR/SH	E	
- rigens	140	graugrün	graugrün	9-10	FR/SH	E	
Panicum (Zierhirse)							
- clandestinum (Dichanthelium)	80	bräunlich	rötlichgrün	7-8	FR/GR 2	F	
- virgatum 'Cloud Nine' **	160	blaugrün	blaugrün	7-9	FR 2	F	x
- virgatum 'Dallas Blue' ***	180		blaugrau,breit	7-9	FR 2	F	x
- virgatum 'Diwali'	100	hellbraun	grüngelb	7-9	FR/B	D	
- virgatum 'Hänse Herms'	80	bräunlich	rotbraun	7-9	FR 2	D	x
- virgatum 'Heiliger Hain'	85	blaugrün	blaugrün	7-10	FR 2	D	
- virgatum 'Heavy Metal' ***	120	braun	blaugrün	7-9	FR 2	D	x
- virgatum 'Külsenmoor'	80	braun	bläulich,rote Spitzen	7-9	FR 2	F	
- virgatum 'Northwind' ***	170	graugrün	blaugrün	7-9	FR 2	F	x
- virgatum 'Prairie Sky'	90	braun	stahlblau	7-9	FR 2	F	
- virgatum 'Rehbraun'	80	hellbraun	rotbraun	7-9	FR 2	D	
- virgatum 'Rotstrahlbusch' **	90	rotbraun	rotbraun	7-9	FR 2	D	x
- virgatum 'Shenandoah' ***	130	rotbraun	grün	7-9	FR 2	D	x
- virgatum 'Squaw' *	120	rosaviolett	rötlichgrün	7-9	FR 2	D	
- virgatum 'Stäfa'	140	beige	grüngelb	7-9	FR 2	D	
- virgatum 'Strictum' ***	120	grün	grün	7-9	FR 2	D	x
- virgatum 'Thundercloud'	220	rosagrün	grün	7-9	Fr./Gr./B	F	x
Pennisetum (Lampenputzergras)							
- alopecuroides 'Black Beauty'	100	schwarzbraun	grün	8-10	FR 2	E	
- alopecuroides 'Cassian'	80	hellbraun	grün	8-10	FR 2	D	
- alopecuroides 'Compressum'	70	gelb-bräunlich	grün	8-10	FR 2	D	x
- alopecuroides 'Goldstrich'	70	gelb-bräunlich	grün	8-10	FR 2	D	x
- alopecuroides 'Hameln'	50	rotbraun	grün	8-10	FR 2	D	x
- alopecuroides 'Hameln Gold'	50	rotbraun	gelbgrün	8-10	FR 2	F	
- alopecuroides 'Herbstzauber'	80	gelb-bräunlich	grün	8-10	FR 2	D	x
- alopecuroides 'Japonicum'	90	blaßbraun	grün	9-10	FR 2	D	x
- alopecuroides 'Little Bunny'	30	gelb-bräunlich	grün	8-10	FR 2	D	x
- alopecuroides 'Moudry'	50	braun	sattgrün	9-10	FR 2	D	x
- alopecuroides 'National Arboretum'	120	braun	grün	9-10	FR 2	D	
- alopecuroides 'Pauls Giant'	130	violetbraun	grün	8-11	FR 2	D	
- alopecuroides 'Red Head'	75	rosarot	grün	7-10	FR 2	D	
- alopecuroides 'Weserbergland'	60	gelb-bräunlich	grün	8-10	FR 2	D	x
- alopecuroides 'Woodside'	70	bräunlich	grün	8-10	FR 2	D	
- alopecuroides var. viridescens	90	tief-dunkelbraun	dunkelgrün	9-11	FR 2	E	x
- orientale 'Fairy Tails'	100	silbrigrosa	grün	7-10	FR 2	G	
- orientale 'Karley Rose'	120	rosa	grün	7-11	FR 2	G	x
- orientale 'Tall Tails'	120	hell-violett	mattgrün	7-10	FR 2	G	
- thunbergii (Red Bunny)	70	rötlich	grün	6-11	FR 2	D	x
Phalaris (Glanzgras)							
- arundinacea	100	gelblich-grün	grün	6-7	WR 3-4	C	
- arundinacea 'Artic Sun'	80	gelblich-grün	gelbgrün	6-7	WR3-4	C	
- arundinacea 'Picta'	90	gelblich-grün	weißgrün	6-7	WR 4	C	
Pleioblastus (Sprossbambus)							
- pygmaeus 'Distichus'	40		tiefgrün #		GR 2	I	
- pumilus	50		tiefgrün #		GR 2	I	
Poa (Wald-Rispen-Gras)							
- chaixii	25	gelbgrün	grün	6-8	GR 2/FR 2	B	
Sesleria (Schopfgras)							
- autumnalis	40	silbrigweiß	graugrün #	9-10	FR 1-2	C	x
- caerulea	15	schwarzblau	graugrün #	6-7	FR 2-3	B	x
- heufleriana	50	schwarz	graugrün	6-7	FS 2	B	x
Shibataea (Bambus)							
- kumasasa	100		grün #		FR 2		
Sorghastrum (Goldbartgras)							
- nutans 'Indian Steel'	90	rotbraun	graugrün		FR/GR 2	E	
Spartina (Goldleistengras)							
- pectinata 'Aureomarginata'	150	grünlich	gelb;grün	8-9	FR 2	F	x
Spodiopogon (Zotten-Raugras)							
- sibiricus 'West Lake' **	120	purpurviolett	blaugrün	7-9	FR 2-3	E	x
Sporobolus (Tautropfengras)							
- heterolepsis 'Cloud'	40	silbrigbraun	grüngelb	8-9	FR 1-3	E	x
- heterolepsis 'Wisconsin Strain'	80	silbrigbraun	blaugrün	7-8	FR 1-2	E	
Stipa (Federgras)							

Gattung - deutscher Name Art - Sorte	Höhe in cm	Blüte	Blatt	Blüte- zeit	Lebens- bereich	Preis	Bunt- bild
- barbata (pulcherrima)	60	weiß	grün	6-8	FR 1/SH 1	G	x
- capillata	80	silbrig	graugrün	7-8	SH 1	E	x
- gigantea	60	silbrig	grün	6-8	FR 1	G	x
- pennata	40	silbrig	grün	6-7	SH 1	G	
- tenuissima 'Pony Tails'	50	bräunlich	grün #	6-7	FR 1	D	x



Gattung - deutscher Name Art - Sorte	Höhe in cm	Blüte	Blatt	Blüte- zeit	Lebens- bereich	Preis	Bunt- bild
Farne							
Adiantum (Pfauenradfarn) - pedatum	50		hellgrün		GR 2-3	G	x
Asplenium (Steinfeder) - trichomanes	10		mattgrün #		SF 2	E	x
Athyrium (Frauenfarn) - filix-femina	70		hellgrün		G 2	D	x
- filix-femina 'Frizelliae'	50		hellgrün		G 2	E	
- filix-femina 'Rotstiel'	75		hellgrün		G 2	E	
- filix-femina 'Silver Falls'	45		silbrigrot		G 2	F	
- niponicum 'Metallicum'	40		braun;weiß gefleckt		G 2	E	x
Blechnum (Rippenfarn) - spicant	40		dunkelgrün #		G 2-3	G	x
- penna-marina	10		dunkelgrün #		G 2-3	G	
Cheilanthes (Haariger Pelzfarn) - lanosa	20		filzig behaart		St/SF1	F	
Cyrtomium (Sichelfarn) - fortunei	50		grün #		G 2-3	F	
Dryopteris (Wurmfarn) - affinis	80		dunkelgrün #		G 2-3	E	x
- atrata (Elefantenrüsselfarn)	60		dunkelgrün #		GR 2-3	E	
- austriaca	80		dunkelgrün #		G 3	E	
- dilatata (Dornfarn)	80		dunkelgrün #		GR 2-3	E	
- erythrosora	50		dunkelgrün #		G 2	E	x
- filix-mas	80		dunkelgrün #		G 2	D	x
- filix-mas 'Linearis Polydactylon'	60		dunkelgrün #		G 2	E	
- sieboldii	25		dunkelgrün #		G 2	G	
- wallichiana	100		dunkelgrün #		G 2	E	
Gymnocarpium (Eichenfarn) - dryopteris*	20		hellgrün		G 2-3	G	
Matteucia (Becherfarn) - orientalis	100		dunkelgrün		G 2-3	G	
- struthiopteris	80		olivgrün		G 2-3	E	x
Onoclea (Perlfarn) - sensibilis	80		hellgrün		FR 3	E	x
Osmunda (Königsfarn) - cinnamomea	90		dunkelgrün		G 3/GR 3	G	
- claytoniana	80		dunkelgrün		G 3/GR 3	F	
- regalis	120		hellgrün		G 3	F	x
- regalis 'Purpurascens'	120		dunkelgrün		G 3	F	
Phyllitis (Hirschezungenfarn) - scolopendrium	30		dunkelgrün #		G 2-3	E	x
- scolopendrium 'Angustifolia'	30		schmal,dunkelgrün #		GR 2-3	F	
Polypodium (Tüpfelfarn) - vulgare	25		dunkelgrün #		ST 1-2	F	x
Polystichum (Schildfarn) - acrostichoides	50		dunkelgrün #		G 2-3	F	
- aculeatum	80		grün #		G 2	F	
- braunii	75		braungrün		G 2-3	F	
- polyblepharum	80		glänzendgrün #		G 2-3	F	
- setiferum	75		grün #		G 2	F	
- setiferum 'Herrenhausen'	50		grün #		G 2	F	x
- setiferum 'Plumosum Densum'	50		tiefgrün #		G 1-2	F	
Thelypteris (Sumpf-Farn) - palustris	80		grün		WR 3-4/GR 3	F	

Gattung - deutscher Name Art - Sorte	Höhe in cm	Blüte	Blatt	Blüte- zeit	Lebens- bereich	Preis	Bunt- bild	Insekten weide
Wasserpflanzen								
Acorus (Kalmus) - calamus	80	gelblich-grün	grün	6-7	WR 5	C	x	
- calamus 'Variegatus'	60	gelblich-grün	grün;weiß	6-7	WR 5	F	x	
- gramineus 'Ogon'	25	gelbgrün	gelb;grün	6-7	WR 3-4	E		
- gramineus 'Variegatus'	20	gelbgrün	grünweiß	6-7	WR 3-4	E		
Alisma (Froschlöffel) - parviflora	50	hellrosa	grün	7-8	WR 5	C		
- plantago aquatica	70	weiß	grün	6-8	WR 5	C	x	
Aponogeton (Afrikanische Wasserähre) - distachyos	15	weiß	grün	5-9	W 6	G		
Baldellia (Igelschlauch) - ranunculoides	5	weißlichrosa	grün	5-8	WR 4	E		
Butomus (Blumenbinse) - umbellatus	60	rosarot	grün	6-8	WR 5	C	x	
- umbellatus 'Schneeweißchen'	60	weiß	grün	6-8	WR 5	F		
Calla (Sumpfkalla) - palustris (giftige Pflanze)	20	weiß	grün	6-7	WR 4	D	x	
Caltha (Sumpfdotterblume) - palustris (giftige Pflanze)	30	gelb	grün	4-5	WR 4	B	x	x
- palustris 'Alba'	30	weiß	grün	4-5	WR 4	F	x	x
- palustris 'Multiplex'	20	goldgelb	grün	4-5	WR 4	G	x	
- palustris var.polypetala	45	gelb	grün	4-5	WR 4	C		x
Carex (Segge) - acuta	100	grünlich	grün	6-7	WR 4	C		
- acutiformis	100	graugrün	blaugrün	5-6	WR 4	C		
- nigra	40	rotbraun	graugrün	5-7	WR 4	C		
- paniculata	80	gelbbraun	grün	5-6	WR 4	C		
- pseudocyperus	80	hellgrün	grün	5-6	WR 4	C		
Cotula (Wasserknopf) - coronopifolia	15	gelb	grün	6-10	WR 4	C		
Crassula (Nadelkraut) - recurva	5	weiß	grün	7-9	W 7	C		
Cyperus (Zyperngras) - longus	80	braun	grün	6-8	WR 5	D	x	
Darmera (Schildblatt) - peltata	80	rosa	dunkelgrün	4-5	WR 3/FR 2-3	F		
Eleocharis (Sumpf-Simse) - acicularis	10	bräunlich	grün #	5-8	W 7	C	x	
- palustris	40	braun	grün	6-8	WR 5	D		
Equisetum (Schachtelhalm) - hyemale	80	grünlich	grün	6-7	FR 3	G		
- hyemale var. Robustum	160	grünlich	grüngestreift	6-7	FR 3/WR 3-4	G	x	
Eriophorum (Wollgras) - angustifolium	30	weiß	grün #	4-5	WR 4	C	x	x
- latifolium	40	weiß	grün #	4-5	WR 4	C		x
- vaginatum	30	weißwollige Frucht	grün #	4-5	WR 4	C	x	x
Euphorbia (Wolfsmilch) - palustris 'Teichlaterne' ***	60	grünlich gelb	grün	4-6	FR/WR 4	F	x	
- palustris 'Walenburg's Glorie'	120	gelb	grün	4-6	WR 4	F	x	
Geranium (Sumpfstorchschnabel) - palustre	60	dunkelrosa	grün	6-9	FR 3	D		x
Glyceria (Riesensüßgras) - maxima	200	bräunlich	grün	7-8	WR 4-5	B		
- maxima 'Variegata'	100	gelblich	grün;weiß	7-8	WR 4-5	C	x	
Gratiola (Gnadenkraut) - officinalis	40	hellrosa	grün	7-10	WR 4/FR 2	C		
Hibiscus (Sumpfeibisch) - moscheutos	100	purpurrosa	grün	7-9	FR 3/WR 3-4	F	x	
Hippuris (Tannenwedel) - vulgaris	40	grünlich	dunkelgrün	6-8	WR 5	C	x	
Houttuynia (Eidechschwanz) - cordata 'Chameleon'	50	weiß	grün;rot;gelb	6-7	FR 3/WR 3-4	C	x	
Iris (Wasserschwertliilie) - kaempferi (ensata)	80	weiß bis lila	grün	6-7	FR 2-3	E		x
- laevigata	80	blauviolett	grün	6-7	WR 3-5	G		x
- pseudacorus	70	gelb	grün	6-7	WR 5	C	x	x
- pseudacorus 'Variegatus'	60	gelb	grün;weiß	6-7	WR 5	G		x
- versicolor	80	dunkelviolett	grün	6-7	WR 4-5	C	x	x
Juncus (Binse) - effusus	50	gelbbraun	grün	7-8	WR 4	B		
- effusus 'Spiralis'	50	braun	grün	7-8	WR 4	E	x	
- ensifolius	30	schwarzbraun	grün	7-8	WR 4	B	x	
- inflexus (glaucus)	60	braun	graugrün	7-8	FR 3	B	x	
Lysichiton (Scheinkalla) - camtschatcensis	40	weiß	grün	4-5	WR 4	G		
Lysimachia (Münzkraut) - nummularia	5	goldgelb	hellgrün	5-7	GR 2-3/WR3-4	A	x	

Gattung - deutscher Name Art - Sorte	Höhe in cm	Blüte	Blatt	Blüte- zeit	Lebens- bereich	Preis	Bunt- bild	Insekten weide
- thyrsoiflora Lythrum (Blutweiderich)	30	gelb	grün	6-8	WR 4-5	C	x	
- salicaria Mentha (Wassermintze)	120	lilarot	grün	7-9	WR 4-5	B	x	x
- aquatica Menyanthes (Fieberklee)	60	lilarosa	grün	6-7	WR 4-5	C	x	x
- trifoliata Milium (Gold-Wald-Hirse)	25	weiß	dunkelgrün	5-6	WR 4-5	E	x	
- effusum 'Aureum' Mimulus (Gauklerblume)	60	tiefgelb	grünlich gelb	5-7	GR 2-3	E		
- gutattus - ringens Myosotis (Sumpfwergißmeinnicht)	30 80	gelb violett	grün grün	6-9 6-7	WR 4 WR 4	B B	x	
- palustris - palustris 'Alba' Myriophyllum (Papageienfeder)	30 30	himmelblau weiß	tiefgrün tiefgrün	5-9 4-7	WR 4 WR 4	B C	x	
- aquaticum - spicatum Nasturtium (Brunnenkresse)	15 30	rosaweiß grün	grün grün	5-8 5-8	W 6 W 6	C F	x	
- officinale Nuphar	40	weiß	grün	5-9	WR 4-5	C		
- lutea Nymphoides (Seekanne)	20	gelb	grün	6-8	W 6	J	x	
- peltata Oenanthe (Wasserfenchel)		gelb	grün	5-9	W 6	E	x	
- fistulosa 'Flamingo' Orontium	50	weiß	grün;rosa;weiß	6-8	WR 5	C	x	
- aquaticum Persicaria (Wasserknöterich)	30	goldgelb	bläulichgrün	5-6	WR 5	G		
- amphibia Phalaris (Glanzgras)	15	rosa	grün	5-8	W 6	C		
- arundinacea Phragmites (Schilfrohr)	100	gelblichgrün	grün	6-7	WR 3-4/FR 3	B		
- communis - communis 'Variegata' Pilularia (Pillenfarn)	200 180	rotbraun rotbraun	bläulichgrün gelbgrün	8-9 8-9	WR 5 WR 5	B F		
- globulifera Pontederia (Hechtkraut)	10		grün		WR 4/WR 5	D		
- cordata - lanceolata Potentilla (Sumpf-Blutauge)	70 120	blauviolett hellblau	grün grün	6-9 6-9	WR 5 WR 5	F G	x	x
- palustre Primula (Rosenprimel)	30	dunkelpurpur	bläulichgrün	6-7	WR 4	C		
- rosea 'Gigas' Ranunculus (Zungenhahnenfuß)	20	karminrosa	grün	3-4	WR4	B	x	
- lingua Sagittaria (Pfeilkraut)	50	gelb	grün	6-8	WR 5	C	x	
- latifolia - sagittifolia ssp. sagittifolia Salvia (Moorsalbei)	60 30	weiß weiß	grün grün	6-8 6-8	WR 5 WR 4-5	C C	x	
- uliginosa Schizostylis (Spaltgriffel)	120	leuchtend reinblau	grün	8-10	B 3	F		x
- coccinea Scirpus (Simse)	40	rosarot	grün	9-11	WR	E	x	
- lacustris - lacustris 'Albescens' - tabernaemontani 'Zebrinus' Sparganium (Igelkolben)	200 180 120	bräunlich bräunlich bräunlich	grün grün;weiß grün;weiß	6-8 6-8 6-8	WR 5 WR 5 WR 5	C F E	x	
- erectum Thelypteris (Sumpf-Farn)	30	weiß	grün	7-8	WR 5	C	x	
- palustris Typha (Rohrkolben)	80		grün		WR 3-4/GR 3	E		
- angustifolia - latifolia - laxmannii - minima Veronica (Bachbunze)	200 200 120 50	zimtbraun schwarzbraun braun dunkelbraun	grün grün grün grün	7-8 7-8 7-8 8-10	WR 5 WR -50 WR -50 WR -10	C C C C	x	
- beccabunga Zizania (Kanadischer Reis)	30	blau	grün #	5-10	WR 4	B	x	
- caduciflora	150		grün		WR 3-4/GR 3	E		

Gattung - deutscher Name Art - Sorte	Höhe in cm	Blüte	Blatt	Blüte- zeit	Lebens- bereich	Preis	Bunt- bild	Insekten weide
Schwimmpflanzen								
Ceratophyllum (Hornkraut) - demersum Hydrocharis (Froschbiss) - morsus-ranae Stratiotes (Kriebsschere) - aloides	1 15	grünlich weiß weiss	grün Grüne Blätter treiben im Wasser grün	8-9 6-8 6-7	W 8 W 8 W 8	C B F		
Seerosen								
Nymphaea (Seerosen) - Hybr. 'Alba' - Hybr. 'Attraction' - Hybr. 'Hermine' - Hybr. 'James Brydon' - Hybr. 'Marliacea Rosea' - Hybr. 'Odorata Sulphurea'		weiß rot weiß dunkelrot rosa gelb	grün grün dunkelgrün bräunlichgrün grün grün	6-9 6-9 5-7 6-9 6-9 6-9	- 60 - 100 - 60 - 100 - 60 - 100 - 60 - 100 - 60 - 100 - 60 - 100	L L L L L L	x x x x x x	





Ananasminze <i>Mentha suaveolens</i> 'Variegata'		
Höhe	30 cm	Information Blätter: schmeckt fruchtig und erfrischend, auch für Tee
Blüte	hellviolett	
Blatt	weiß; grün	
Blütezeit	7-9	
Lebensbereich	B 2	
Preis	B	
Buntbild	ja	
Insektenweide	ja	

Baldrian <i>Valeriana officinalis</i>		
Höhe	100 cm	Information Wurzeln: Tee bei Magenstörungen, zur Beruhigung
Blüte	rosa	
Blatt	grün	
Blütezeit	6-8	
Lebensbereich	FR 3	
Preis	B	
Buntbild	nein	
Insektenweide	ja	

Blutampfer (<i>Rumex sanguineus</i>)		
Höhe	40 cm	Information Blätter im Salat, Appetit anregend
Blüte		
Blatt		
Blütezeit		
Lebensbereich	FS 2-3	
Preis	B	
Buntbild	ja	
Insektenweide	nein	

Borretsch <i>Borago laxiflora</i>		
Höhe	15 cm	Information junge Blätter: zu Gurkensalat, Eierspeisen und Saucen
Blüte	blassblau	
Blatt	grün	
Blütezeit	7-10	
Lebensbereich	FR 2-3	
Preis	B	
Buntbild	nein	
Insektenweide	ja	

Estragon <i>Artemisia dracunculus</i>		
Höhe	100 cm	Information Blätter: für Braten, Saucen, Suppen, Einlegen von Gurken
Blüte	zartweiß	
Blatt	grün	
Blütezeit	8	
Lebensbereich	FR 1	
Preis	B	
Buntbild	ja	
Insektenweide	nein	

Fenchel <i>Foeniculum vulgare</i>		
Höhe	150 cm	Information Samen und Kraut: für Tee oder Salate, verdauungsfördernd
Blüte	gelb	
Blatt	grün	
Blütezeit	7-9	
Lebensbereich	FR 2	
Preis	D	
Buntbild	ja	
Insektenweide	ja	

Bärlauch <i>Allium ursinum</i>		
Höhe	20 cm	Information Blätter: frisch als Knoblauchersatz, Pesto, Aufstriche, frisch verarbeiten
Blüte	weiß	
Blatt	hellgrün	
Blütezeit	4-5	
Lebensbereich	G/GR	
Preis	D	
Buntbild	ja	
Insektenweide	ja	

Beifuss <i>Artemisia vulgaris</i>		
Höhe	100 cm	Information Blütenstände oder Blätter: Fleischgericht, verdauungsfördernd
Blüte	gelblich	
Blatt	grün	
Blütezeit	7-9	
Lebensbereich	FS 1	
Preis	B	
Buntbild	nein	
Insektenweide	ja	

Bohnenkraut <i>Satureja montana</i> / <i>spicigera</i>		
Höhe	30 cm	Information Blätter und Stengel: Bohnengerichte, Einlegen von Gurken
Blüte	blassviolett	
Blatt	grün	
Blütezeit	8-9	
Lebensbereich	FS 1	
Preis	B/E (spicigera)	
Buntbild	ja	
Insektenweide	ja	

Currykraut <i>Helichrysum angustifolium</i>		
Höhe	30 cm	Information Blätter u. Triebe: Würzen v. Reis, Saucen und Fleischgerichten
Blüte	gelb	
Blatt	grauweiß	
Blütezeit	7-8	
Lebensbereich	SH 1	
Preis	C	
Buntbild	nein	
Insektenweide	ja	

Etagezwiebel <i>Allium c. var. Viviparum</i>		
Höhe	100 cm	Information Zwiebel und Grün der Stengel, verwenden wie Zwiebeln
Blüte		
Blatt	bläulichgrün	
Blütezeit		
Lebensbereich	FR 1	
Preis	D	
Buntbild	nein	
Insektenweide	nein	

Ingwerminze <i>Mentha x gracilis</i>		
Höhe	50 cm	Information Blätter: zu Soßen, Salaten, Suppen, Tee
Blüte	hellviolett	
Blatt	grün	
Blütezeit	7-9	
Lebensbereich	B 2	
Preis	B	
Buntbild	nein	
Insektenweide	ja	

Knoblauch <i>Allium sativum</i> var. <i>Sativum</i>		
Höhe	60 cm	Information Zehe (Zwiebel): zu Fleisch, Soßen; blutdrucksenkend
Blüte	weißrosa	
Blatt	bläulichgrün	
Blütezeit	7-9	
Lebensbereich	FR 1	
Preis	D	
Buntbild	nein	
Insektenweide	nein	

Kümmel <i>Carum carvi</i>		
Höhe	40 cm	Information Samen: zu Suppen, Salaten, Kohlgerichten; magenstärkend
Blüte	weiß	
Blatt	grün	
Blütezeit	7-9	
Lebensbereich	B 2	
Preis	D	
Buntbild	nein	
Insektenweide	ja	

Kümmelthymian <i>Thymus herba-barona</i>		
Höhe	20 cm	Information Blätter: zu Soßen, Salaten, Suppen, Braten, Käse
Blüte	hellrosa	
Blatt	dunkelgrün	
Blütezeit	5-6	
Lebensbereich	FS 1	
Preis	C	
Buntbild	nein	
Insektenweide	ja	

Liebstöckel <i>Levisticum officinalis</i>		
Höhe	100 cm	Information Blätter: kräftige Braten- und Suppenwürze, Maggikraut
Blüte	gelbgrün	
Blatt	dunkelgrün	
Blütezeit	7-8	
Lebensbereich	FR 2	
Preis	B	
Buntbild	ja	
Insektenweide	ja	

Mandarinenminze <i>Mentha</i>		
Höhe		Information Blätter: stärkt Magen und Atemwege, für süßen Minztee
Blüte	lila	
Blatt	grün	
Blütezeit	6-9	
Lebensbereich	GR 1	
Preis	B	
Buntbild	nein	
Insektenweide	ja	

Petersilie <i>Petroselinum crispum/hortense</i>		
Höhe	20 cm	Information Blätter: für Soßen, Suppen, Salate, sehr vitaminreich
Blüte		
Blatt	grün	
Blütezeit		
Lebensbereich	B 2	
Preis	B/B (Glatte)	
Buntbild	ja	
Insektenweide	nein	

Krauseminze <i>Mentha spicata</i>		
Höhe	30 cm	Information Blätter: zu Soßen, Salaten, Braten, Tee
Blüte	helllila	
Blatt	grün	
Blütezeit	7-9	
Lebensbereich	B 2	
Preis	B	
Buntbild	nein	
Insektenweide	ja	

Kümmelminze <i>Mentha species</i> 'Kümmel'		
Höhe	30	Information Blätter: stärkt Magen und Atemweg, für süßen Minztee
Blüte	lila	
Blatt	grün	
Blütezeit	6-9	
Lebensbereich	GR 1	
Preis	B	
Buntbild	nein	
Insektenweide	ja	

Lavendel <i>Lavandula latifolia</i>		
Höhe	25 cm	Information Blüten: Kräuterbutter, Fischsuppen Blätter: gegen Motten in Wäsche
Blüte	violett	
Blatt	graugrün	
Blütezeit	7-8	
Lebensbereich	FR 1	
Preis	C	
Buntbild	ja	
Insektenweide	ja	

Majoran <i>Origanum vulgare</i>		
Höhe	40 cm	Information Blätter: zu Pizza, Soßen, Braten, Wurst
Blüte	hellrosa	
Blatt	grün	
Blütezeit	7-9	
Lebensbereich	SH 1	
Preis	B	
Buntbild	ja	
Insektenweide	ja	

Marokkanische Minze <i>Mentha spicata</i> Maroccan		
Höhe	60 cm	Information Blätter: stärkt Magen und Atemwege, für süßen Minztee
Blüte		
Blatt	grün	
Blütezeit	6-9	
Lebensbereich	GR 1	
Preis	B	
Buntbild	nein	
Insektenweide	ja	

Pfefferminze <i>Mentha piperita</i>		
Höhe	30 cm	Information Blätter: als Tee bei Übelkeit und Magenbeschwerden
Blüte	hellrosa	
Blatt	grün	
Blütezeit	7-9	
Lebensbereich	B 2	
Preis	B	
Buntbild	ja	
Insektenweide	ja	





Pimpinelle Sanguisorba minor		
Höhe	40 cm	Information Blätter: zu Fischgerichten, Kräutersuppen und Salaten
Blüte	grünlichblau	
Blatt	tiefgrün	
Blütezeit	5-9	
Lebensbereich	FR 1	
Preis	B	
Buntbild	ja	
Insektenweide	ja	

Rainfarn Tanacetum vulgare		
Höhe	100 cm	Information Blüten: gegen Würmer; appetitanregend; größere Mengen giftig
Blüte	gelb	
Blatt	grün	
Blütezeit	7-9	
Lebensbereich	FR 2/GR 2	
Preis	C	
Buntbild	nein	
Insektenweide	ja	

Salbei Salvia officinalis		
Höhe	50 cm	Information Blätter: zu Soßen, Braten, Fisch; als Tee gegen Halsschmerzen
Blüte	violettblau	
Blatt	graugrün	
Blütezeit	6-8	
Lebensbereich	FS 1	
Preis	B	
Buntbild	ja	
Insektenweide	ja	

Schnittknoblauch Allium tuberosum		
Höhe	60 cm	Information Blätter: Salate, Fleischgerichte, Quark- und Eierspeisen
Blüte	weiß	
Blatt	tiefgrün	
Blütezeit	8-9	
Lebensbereich	FR 2-3	
Preis	B	
Buntbild	ja	
Insektenweide	nein	

Schokoladenminze Mentha x piperita		
Höhe	30 cm	Information Blätter: zu Desserts, Obstsalat
Blüte	violett	
Blatt	grünbraun	
Blütezeit	7-9	
Lebensbereich	B 2	
Preis	B	
Buntbild	ja	
Insektenweide	ja	

Süßholde Myrrhis odorata		
Höhe	80 cm	Information Blätter, Früchte: anisähnlicher, süßer Geschmack
Blüte	weiß	
Blatt	grün	
Blütezeit	5-7	
Lebensbereich	GR/FR 2	
Preis	E	
Buntbild	nein	
Insektenweide	nein	

Rhabarber Rheum rhabarbarum		
Höhe	100 cm	Information Blattstiele: Kompot, Obstkuchen
Blüte	gelblichweiß	
Blatt	grün	
Blütezeit	5-9	
Lebensbereich	FR 2	
Preis	E	
Buntbild	ja	
Insektenweide	ja	

Rosmarin Rosmarinus officinalis		
Höhe	80 cm	Information Blätter: zu Braten, Speisegewürze
Blüte	hellviolet	
Blatt	grün	
Blütezeit	5-9	
Lebensbereich	B 1-2	
Preis	E	
Buntbild	ja	
Insektenweide	ja	

Sauerampfer Rumex acetosa		
Höhe	60 cm	Information Blätter bei Verdauungsstörung
Blüte	braunrot	
Blatt	grün	
Blütezeit	5-7	
Lebensbereich	FR 2-3	
Preis	B	
Buntbild	nein	
Insektenweide	nein	

Schnittlauch Allium schoenoprasum		
Höhe	20 cm	Information Blätter: Salate, Quark- und Eierspeisen
Blüte	violett	
Blatt	tiefgrün	
Blütezeit	6-7	
Lebensbereich	FR 2	
Preis	B	
Buntbild	ja	
Insektenweide	ja	

Spearminze Mentha spicata		
Höhe	60 cm	Information Blätter: Kaugum-migeschmack, erfrischend
Blüte	hellviolet	
Blatt	graugrün	
Blütezeit	7-9	
Lebensbereich	B 2	
Preis	B	
Buntbild	nein	
Insektenweide	ja	

Thymian Thymus vulgaris		
Höhe	20 cm	Information Blätter: als Tee gegen Husten; zu Suppen, Braten
Blüte	hellviolet	
Blatt	graugrün	
Blütezeit	7-9	
Lebensbereich	SH 1	
Preis	A	
Buntbild	ja	
Insektenweide	ja	

Walderdbeere Fragaria vesca		
Höhe	15 cm	Information Früchte: zu Quark, Obstsalat, Yoghurt
Blüte	weiß	
Blatt	grün	
Blütezeit	5-6	
Lebensbereich	GR 2	
Preis	B	
Buntbild	ja	
Insektenweide	nein	

Waldmeister Gallium odoratum		
Höhe	20 cm	Information Blätter: Maibowle, Süßspeisen, Obstsalate
Blüte	weiß	
Blatt	grün	
Blütezeit	4-5	
Lebensbereich	G/GR 2	
Preis	B	
Buntbild	ja	
Insektenweide	ja	

Wermut Artemisia absintium		
Höhe	50 cm	Information Blätter: als Tee gegen Magen-schmerzen
Blüte	gelblich	
Blatt	blaugrün	
Blütezeit	6-7	
Lebensbereich	FS 1	
Preis	B	
Buntbild	ja	
Insektenweide	nein	

Zitronenmelisse Melissa officinalis		
Höhe	50 cm	Information Blätter: Tee gegen Migräne; zu Soßen, Salaten, Suppen
Blüte	weiß	
Blatt	hellgrün	
Blütezeit	6-8	
Lebensbereich	GR 2	
Preis	A	
Buntbild	ja	
Insektenweide	ja	

Weinraute Ruta graveolens		
Höhe	60 cm	Information Blätter: zu Fisch, Fleisch, Kräuter-sößen, Gemüse
Blüte	grünlichgelb	
Blatt	bläulichgrün	
Blütezeit	6-7	
Lebensbereich	FR 1-2	
Preis	B	
Buntbild	ja	
Insektenweide	ja	

Ysop Hyssopus officinalis		
Höhe	40 cm	Information Blätter: für Salate. Soßen; gurgeln gegen Halsschmerzen
Blüte	violettblau	
Blatt	dunkelgrün	
Blütezeit	7-8	
Lebensbereich	FS 1	
Preis	B/B (Rosea)	
Buntbild	ja	
Insektenweide	ja	

Zitronenmelisse Melissa off. Aureovariegata		
Höhe	50 cm	Information Blätter: Tee gegen Migräne; zu Soßen, Salaten, Suppen
Blüte	weiß	
Blatt	gelbgrün	
Blütezeit	6-8	
Lebensbereich	GR 2	
Preis	C	
Buntbild	nein	
Insektenweide	ja	



Verkaufsbedingungen:

Die vorliegenden Angebote sind stets freibleibend. Änderungen bleiben vorbehalten. Zahlungs- und Erfüllungsort ist der Gerichtsstand des Lieferanten.

Der Käufer erkennt durch Erteilung eines Auftrages die nachstehenden Bedingungen an.

Angebot und Preis

Alle Angebote sind freibleibend und unverbindlich. Es gilt die zum Zeitpunkt der Lieferung gültige Preisliste. Die Preise sind Nettopreise ab Produktionsbetrieb. Mehrwertsteuer, Fracht- und Verpackungskosten werden gesondert berechnet.

Bei einer Stückzahl unter 6 Pflanzen einer Art wird ein Aufschlag von 0,35 € pro Pflanze berechnet, unter 12 Pflanzen einer Art 0,30 €.

Versand + Verpackung

Kunststoffnormkiste	flach	schwarz	3,80 € oder Tausch
Kunststoffnormkiste	hoch	schwarz	5,00 € oder Tausch
Wasserkiste		schwarz	6,00 € oder Tausch
Obststeigen		Holz	0,85 €
Coloretiketten			0,18 €
Europalette			18,00 € oder Tausch

Liefertermine

Die Liefertermine sind unverbindlich. Die Auslieferung des Auftrages darf auch in Teillieferungen gegen gesonderte Vergütung erfolgen.

Höhere Gewalt und von uns nicht zu vertretende Leistungsstörungen befreien uns von der Einhaltung des vereinbarten Liefertermins und berechtigen den Käufer nicht, Schadensersatz zu stellen oder vom Vertrag zurückzutreten.

Bei Lieferverzug ist der Kunde berechtigt, nur dann vom Vertrag zurückzutreten, nachdem er den Lieferverzug schriftlich angemahnt und eine Nachfrist von mindestens 3 Wochen gesetzt hat.

Annullierung und Änderung erteilter Aufträge

Eine Annullierung erteilter Aufträge ist im gegenseitigen Einvernehmen möglich. Hierbei behält sich die Firma Stauden Becker GmbH das Recht vor, anteilige Kosten – mindestens aber 20% des Auftragswertes – zu berechnen.

Rücktritt

Die Firma Stauden Becker GmbH ist berechtigt, ohne Nachfrist vom Vertrag zurückzutreten, wenn der Kunde sich im Verzug der Abnahme oder Zahlung befindet oder falls Zweifel über die Kreditwürdigkeit des Käufers besteht. Höhere Gewalt oder Misslingen der Kultur entbindet den Verkäufer von der Lieferfrist. Ist die Leistung einer vom Kunden bestellten Sorte nicht möglich, und lehnt der Kunde eine Ersatzlieferung ab, ist die Firma Stauden Becker GmbH ebenfalls zum Rücktritt berechtigt.

Zahlungsweise

Die Zahlungen sind an die Firma Stauden Becker GmbH zu leisten. Jede Zahlung wird immer auf die älteste Rechnung verbucht.

Zahlungsfristen

Die Rechnungsbeträge sind 14 Tage nach Lieferung fällig. Eine Überschreitung des Zahlungszieles hat automatisch Verzug zur Folge, ohne dass es einer Mahnung oder Fristsetzung bedarf. Im Falle eines Verzuges ist die Firma Stauden Becker GmbH berechtigt, Zinsen in Höhe des Referenzzinssatzes der Deutschen Bundesbank zuzüglich 5% und ab Rechnungsdatum dem Schuldner zu berechnen. Desgleichen werden alle Kosten, die zum Zwecke der Eintreibung der überfälligen Forderung dem Lieferer entstehen, dem Schuldner belastet.

Eigentumsvorbehalt

Die gelieferte Ware bleibt bis zur vollständigen Bezahlung aller aus der Geschäftsverbindung bestehenden Forderungen Eigentum der Firma Stauden Becker GmbH. Der Käufer ist berechtigt, die gelieferte Ware unter Beachtung der berechtigten Interessen des Lieferanten weiter zu veräußern. Er tritt alle aus solchen Verkäufen resultierenden Forderungen in Höhe des ausstehenden Betrages an die Firma Stauden Becker GmbH ab. Auf Verlangen ist der Verkäufer verpflichtet, Name und Anschrift der Abnehmer bekanntzugeben. Die Firma Stauden Becker GmbH ist berechtigt, den Abnehmern die Abtretung mitzuteilen. Erfolgt durch Dritte ein Zugriff auf die noch in Eigentum der Firma Stauden Becker GmbH stehenden Waren, insbesondere Pfändung im Wege der Zwangsvollstreckung, so hat der Käufer den Dritten sofort auf die Eigentumsverhältnisse hinzuweisen und die Firma Stauden Becker GmbH über den Zugriff unverzüglich zu informieren.

Gewährleistung

Die Firma Stauden Becker GmbH ist bestrebt, nur Waren entsprechend den vereinbarten Qualitäten, Mengen und Sorten zu liefern. Falls ein Kunde mit der gelieferten Qualität nicht einverstanden ist, hat er die Firma Stauden Becker GmbH innerhalb einer Frist von 3 Tagen über die aufgetretenen Mängel und deren Umfang zu informieren und diese Mängel nachprüfbar festzuhalten. Bei rechtzeitigen und zu Recht erhobenen Beanstandungen kann die Firma Stauden Becker GmbH nach Ihrer Wahl den Kaufpreis mindern oder Ersatz liefern. In einem solchen Fall haftet die Firma bis zur Höhe des Kaufpreises. Eine weitergehende Haftung ist ausgeschlossen. Der Käufer ist nicht berechtigt, den Kaufpreis zu mindern.

Schlussbestimmungen, Erfüllungsort und Gerichtsstand

Erfüllungsort ist der Sitz der Firma Stauden Becker GmbH. Soweit die Vertragsparteien zu Vollkaufleuten im Sinne des Handelsgesetzbuches gehören, gilt der Gerichtsstand Dinslaken als vereinbart. Sofern diese Voraussetzungen nicht vorliegen, ist für das Mahnverfahren die Zuständigkeit des Amtsgerichts in Dinslaken zuständig.

Sind einzelne der vorgenannten Vertragsbestimmungen ganz oder teilweise nicht Vertragsbestandteil oder unwirksam geworden, so bleibt der Vertrag in seinen übrigen Teilen wirksam.

Mit Erscheinen dieses Katalogs verlieren alle vorherigen Listen ihre Gültigkeit.

Anschrift:

Stauden Becker GmbH

Försterstraße 42
46539 Dinslaken

Geschäftsführer: Martin Becker

Telefon: 0 20 64 / 9 39 49
Fax: 0 20 64 / 47 20 98 0

info@stauden-becker.de
www.stauden-becker.de

Bankverbindung:

Niederrheinische Sparkasse Rheinlippe
DE 76 3565 0000 0670 9227 80
SWIFT-BIC: WELADED1WES

Qualitätszeichen Stauden



Kompetenzzeichen Stauden



Mitglied im „Bund deutscher Staudengärtner“
Mitglied der Gesellschaft der Staudenfreunde e.V.
Mitglied der Internationalen Staudenunion ISU

Wir unterstützen mit Freude das NABU Projekt
„Insektenfreude – mit regionalen Wildpflanzen“



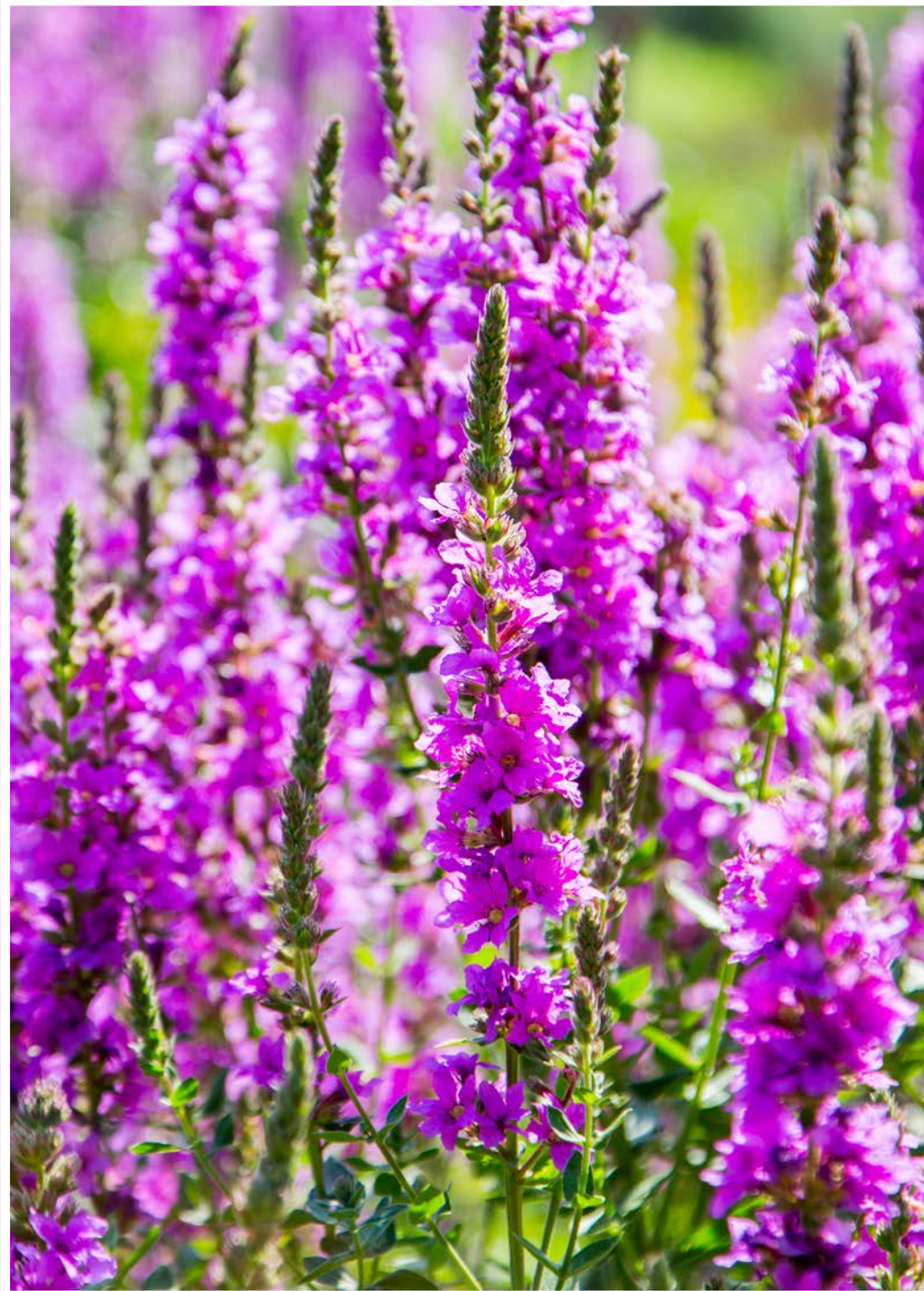

VON A3

- › Abfahrt Dinslaken Süd
- › Richtung Dinslaken (Brinkstraße)
- › 3. Ampel rechts (Oberhausener Str.)
- › 1. Straße rechts Försterstraße 42

VON A59

- › Abfahrt Dinslaken - Hiesfeld
- › Zubringer zur A3 (Brinkstraße)
- › 4. Ampelkreuzung links (Oberhausener Str.)
- › 1. Straße rechts Försterstraße 42

STAUDEN BECKER GMBH

Försterstraße 42
46539 Dinslaken

TEL 0 20 64 / 9 39 49
FAX 0 20 64 / 47 20 98 0
WEB www.stauden-becker.de
MAIL info@stauden-becker.de





Stauden • Gräser • Farne
Wasserpflanzen • Bodendecker

☎ 0 20 64 / 9 39 49

☎ 0 20 64 / 47 20 98 0

✉ info@stauden-becker.de



WWW.STAUDEN-BECKER.DE